

KAWSANAMANTA RURAYKUNA

Comuna San Francisco de Chicta

**Cantón La Joya de los Sachas, Parroquia Pompeya
Cantón Orellana, Parroquia Taracoa
Provincia de Orellana**



Ministerio del
Ambiente, Agua y
Transición Ecológica

Ministerio de
Agricultura
y Ganadería



Gobierno
del Encuentro



Riksichisha kallariushka kay amazoniamanda wangulla rikusha apana sachagunara kishpichisha shinallara kuyrasha tarabana PROAmazonía, chay yuyayra apashariun kay Ministerio del Ambiente shinallara Agua y Transición Ecológica (MAATE), Ministerio de Agricultura shinallara Ganadería (MAG) nishkaguna, kay Programa de las Naciones Unidas para el Desarrollo (PNUD) yanapashkawa shinallara yanapaira churashka GEF y GCF wangurishka muntunguna.

RUNA KAWSAY CUMUNA SAN FRANCISCO DE CHICTA

APUKUNA YANAPAY 2021 - 2022

PUSHAK APU: Nelly Grefa Alvarado

KIPALLA PUSHAK APU: Favio Noteno Lanza

KILLKAKAMAK: Lourdes Jipa Lanza

KULLKIKAMAYUK: Abdon Lanza Ashanga

ALLITARIKURIYAK: Edwin Lanza Yuge

Wangulla apak PROAmazonía:

Componente de Políticas e Institucionalidad.

Wanguchisha apak shinallara kilkara allichisha rikuk:

CONFENIAE - Confederación de Nacionalidades Indígenas de la Amazonia Ecuatoriana.

FCUNAE: Federación de Comunas Unidas de Nacionalidad Kichwa de la Amazonía Ecuatoriana.

Kilka sumakmi nisha kuk, kamura allí wangusha churak, allí tunuy sakik shinallara allí kilkashkami nisha rimak:

CORAPE

Kilkay lukchik:

LAINCRE S.A



Ñawpaktara Satisa yachachishka yuyay

Kay allpay anchi ñukanchi yayaguna kushkamanada shinallara mikunara kun nukanchi ayllugunama.

Kuyranchi ñukanchi yacugunara, ñukanchi amarun yacu kuchara, ñukanchi ruku sachagunara kuyrana munanchi.

Munanchi kutillara alliyuragunara, ambi yuragunara shinallara kuk sacha yuragunara tarpusha kallaringak.

Kumuna San Francisco de Chicta

¿Imaraygu shuk runa kawsay?

Kawsana ruraykuna ñukanchikpak llamkanahillay kawsaymarka kichwa Chicta, pallascha wiñaykawsay willay imasna ñukanchik rukuyayakuna kawsaymanta wiñay kawsanka yuyakkuna kanun, kawsaypachakamay, wiwakamay shinallata yakupi kawsay, runakuna wakllichishkamay kan.

Chaymantami uktalla ruraykunawan allichinkapak ñukanchikpak kawsaypachamanta shinallatak paktapikuna, mushkuykunay kikin kirinakunay Estado yanapapy.

Kay killkashkawnara charina munasha ayllu llaktaguna puramanda allpara charisha tiyashka puramanda, ashka ministira charina munasha surkungawa kay runa kawsayra. kabilo apika chibi kawsak runagunara tapuringak, kikin kumuna aylluguna kasna killkaricuna: kallari aylluguna, killkarishka aylluguna, killka ringa nisha niw aylluguna, killkamanda apashitashka aylluguna, Ley organica de tierras Rurales chasnallara territorios ancestrales nishka shina, shinallara kallariyanda apishka yuyayguna runaguna, rurashkaguna atun llankayguna apishka tukuka kallariy ayllugunawa, pushak tukunga, runa kawsayra pushak apugunawa, shuktarbana yuyayra churasha apakgunawa shinallara wangra apugunawa.

Kikinpak Imaykuna Kawsana ruraykuna



Kawsaymarka willarishka ¿ Maymanta shamunchik?



Yuyarishkachik ñukanchikpak yayakuna uraymanta Napu mayupi paktashkata; Pañacocha, Tiputini kuskakunata, paywak Aguarico kitipi, 1941(waranka iskun patsak kanchis chunka pichka) watapi; ñawpapachapi makañushka uraspi Peru, Ecuador mamallaktapura. Ñukanchik llukshinata munakanchik llamkakruna kaspi kuchunapi rikanchik “Don Jorge Rodriguez) paypak Warmi “Emilia Rivadeneyra” paykuna “La Primavera” Parutu yakupi shutipi kuskata kawsankapak sakirinurka.

Chaymanta paypak churi Otto Rodriguez amu paktamurka, paypak Warmi shuti kan Carola Rivadeneyra. Paykuna kaspikamay mintala kanun shinapash tukuywan kuskanapi hatun yurakuna kuchunurka ashka wakllichishpamy apanushka shina; chunchu, canelo, cedro. Paykuna wañunushka, kuna pachakunapi churi ushushipak churi kawsanmy paypak shuti “Clide Rodriguez” Washa watakunapi paypak yayakuna hatun allapakunapi ruku sachata charirka chaymantami rinurka, Primavera de Don Rodriguez nishkata, ashka allpakunata tiyan yachanurka “Lizardo Papa e Inocencio Pelileo” kay allpapi Amaran Yakupi ashka yurakuna charikpi kawsankapak sakirinun wasita ruranurka paypak churikunawan Javier Lanza + Diego Pelileo paykuna allpapi ashka watakunapi wañunurka.

Ayllukuna ashka allpata yachashkawan mayu chimba purama shamunurka Eliseo Lanza, Alberto Sucumbíos, Aniceto Lanza, Ricardo Lanza, Luciano Sucumbíos, Félix Jipa, Juan Lanza, Donasco Gutiérrez, Mamerto Lanza, Agustín Ashanga, Gastón Lanza; ñukanchikpak warmikuna Angelina Aguinda, Hortencia Lanza, Zenaida Ashanga, Guillermina Vargas, Estefanía Papa, Liliana Lanza, Martha Papa, Agrepina Lanza, Fabiola Papa, Flora Sucumbíos Ernestina Narvaez” 1975(waranka iskun patsak kanchis chunka pichka) watakunapi Huberto Andi del Aguila apu FCUNAE ayllullaktapi pikakunata rurankapak yanapankawan shamurka.

Ashka allpapi charipi, kay watakunapi Isaias Tapuy paypak Warmi Sarita Papa, Cesar Grefa paypak Warmi Rosa Papa, Rogelio Ashanga mayu chimba purama Kunra riksishka Romulo Pelileo nishkata kawsankapak sakirinun.

Allpa kilka charingawa, 1973 shinallara 1974 luksinawka quituma 12 runaguna, chiwukuy aka yaya padre Jose Miguel, Mariano Grefa, Francisco Tanguila, Oscar Mauricio Lanza. Gobiernuwa allichinga rikuna ñawpunda allpa kilka payguna rurashkara Instituto Ecuatoriano de Reforma Agraria shinallara Colonización (Ierac) 16 de marzo de 1983 watay, chay allpa kilka rurashka sakirika 5484 hectáreas, chay uraspi parroquia Limoncochama pertenecek aka, shuk ishki allpa kilka kuka Instituto Ecuatoriano de Desarrollo Agrario INDA, Kumuna San Francioscuma chay 22 de diciembre manda 1996 watay, yaya padre Jose Miguel animachika allpa kilka charingawa chaywa payna allpara chishpichingawa shinarasha palmara tarbasha shayachinga moda aka chay uraspi.

Ñawpunda pushak apuguna aka Oscar Mauro Lanza Narvaez (presidente), Agustín Ashanga (capitán) pay pika mingara rurangawa pushak aka chimanda shuk tarabanakunara rurak, Raul Lanza Ashanga (kilka apak) pay allpa kilka gurana lluksingawa rurak aka, Augusto Lanza Noa mingay tarbanara mikunara karachik aka pikara paskawshkay shinallara tukuibi yanapak aka directibara quituma lluksikunara.

Ñawpamanda kawsay shinallara runaguna pura

Ñawpa urasmanda “ayllus” nishkay wangurishka akuna, chaybi kikin wangurishka muntunguna aka, parentesco nishkay akuna napuy muntun nishka akuna payguna ayllu pura turkasha rurakuna bienes shinallara servicios, yachayguna, pariju yanaparina kawsayta karan sami rimashkaguna grupo local de parestezko kachak shuk política shinalla ritual yachak apukuynta.

Kunan punzhay payguna sociopolítica shayachishka an ayllu nishkay, wangurishka ayllu tuparin aylluguna nishkay payguna kikin kawsashka allpay ayllu wangurishka muntunbi tukun clanes territoriales. Kawsay urasmanda ñawupamanda clanes nishka sapimanda tukushka totémico charijuna aka shuk tuparina sagrado aychawa puma shinallara jaguar nishkawa, chaybi tuparijuna aka fusiones shuk shinzhi pariju parentesco apirisha ruku shamangunawa, kuna punzhay kay parentesco riksirishka tukun gastagunay.

Norma culturalmente churashkay monogamia nishka (shuk parejalla) sakirishka, shinallara apinuna tukushka turkarishka aylluguna puray, shinallara tuparin unaimanda ashka amazonia kichwa runakunapi apinuna chikan ayllugunawa exógamo nishkawa apinuna shuaragunawa, achuargunawa, shuk llaktamanda sami ayllugunawa chay valishka tukuy amazonia tuparinga.

Kawsana patrilocal tuparishka sakirishka warmiguna rina tukunushka kari yaya wasima kawsana, chaybi tukunushka kikin aylluguna, kachunguna chay sami ushayllara apinushka tukuy umay kawsak kuyntallara. shinallara apinun shuk taripayra kari tukuy tarabana tukushka shuratu warmi yaya wasi , shinallara valik an yaya , mama gastawnara charingawa, aylluguna parentesco tuparin samaymanda sami sillu manasha akchapiyishka shinallara ruracun compadres, padrinos sawarinak shinallara bautizo punzhak.

Ayllu ukuy yuyaygunara pariju apinun kari, huarmi comunidad ukuy apinun shuk atun asamblea tandarishkay, ashka llankayguna rurarishka mingagunawa.

Kikin samay, kikin rimana yuyay shinallara kikin pushak apu

Reglamento interno rurashka charin cumuna kawsayra, llukchisha kuyntarishka atun asamblea generalbi 1976diciembre watay killkachishka tukuka diciembre killay 2005 watay, Cabildo ukuy kan 5 pura, presidente, vicepresidente, tesorero, secretario y síndico. Lugar Akllashka tukunun asamblea generalbi shuk watara tarbanawn payguna llankanay paktachinun imashka reglamento interno nishka shina.

kumuna wangurishka kawsay yapan 3 sami kallarikunara, Autonomia pusak samay tukunara payguna kikin killkashka kawzhayanawa, norma consuetudinarias. Autodeterminacion usayra tukun payna kikin reglamento y norma comunitaria, kikin gobierno kun chikan akllanga puzhak apugunara shuk ichilla ushak apukuynta payguna quikin allpapi.

Kumuna nishka gobierno ushanara charina payguna minishtishkara conforme a los derechos de pariju shinallara equidad parijulla tukusha grupos étnicos nishkahuwa llakta mayambi kawsak gunawa. kay sami cumuna kabilido purunturishka gobierno territorial chalquishkara apingak kay mushuk lineamientos de planificación nishkara.

Wangurisha apana ñambi shinallara nacionalidadta pushak apuwa paktachinaguana.

Los Roles organizativos charinun minishtishka llankanara karan shuk kabildo aylluma kushka payguna reglamento nishka shina, kasna presidente ruran actividades administrativas shinallara rikun obraguna apawshkara. Vicepresidente yanapan presidentera shinallara administracionbi, kulkipuray tarban, cosas kunara mushukyachinay, shinallara informera kunay, secretario tarban cabildo kilcagunara ruranay, akllan kumonerugunara kilkasha apasharinay, allichisha apan cumuna akllanagunara, kun shinallara copia certificado shinallara kun pay fe kilkashkawa, shinallara sindico rikun estatuto , cumunas paktachinawnaras, rikusha yanapan asuntos judiciales y extrajudiciales nishkagunay

Kumuna ,kumunidad pushak apu sapi

Kumuna San Francisco de Chicta runa kawsay biodiversidadwa pariju riwshka runaguna tiyawshka llaktay payguna shinallara tukunushka organización, social, política shinallara administrativa del territorio. Aylluguna tandarina runaguna llaktay tukun asamblea general, ordinaria tandinawn ishki kuty shuk watay tariparingak payna tandinay kuyntarinara kilka kayachishka shina, akllana tukunun cabildura pushangak diciembre killa karan wata.

Llakiguna shinallara lugar kawsayra rurana

Payguna Llakigunara Allichinawna payguna kumunay ayllu pura an apana tukunun asamblea generalma, llakira charijuna kuyntanawn shinallara mañanawn cabildo, asamblea yachasha nisha, llakiguna mana allichina tukukpi chay llakira apanawn Pompeya teniente politicama, payguna allí tukuy alliyasha kilkara rurasha aspichingawa, cabildumanda presidente shayarin testigukuinta.

Runagunara tapurina, ganas ,yachachishka

Art. 57 de la Constitución del Ecuador garantiza los derechos punda tapurinara, lugar shinallara yachachishka kumunagunara, ayllugunara shinallara llaktagunara llakiguna tuparinapuramandapayguna allpaukuysinallarapaynakikinkawsaybi, Estados manda apawshkauna shuk karu llaktamanda wangurishka muntunmanda, kaymandawa shuklla yuyayta apishkanchi rurarishka PROAmazoniawa, mushuk yachisha tarbanga nisha runa kawsay tapurina puray, kay tariparisha apishka tupuka ishki asambleapi, ñawpaktara payna kachaskay wangulla apak PROAmazonia ña kallaringawa tapurinara shinallara runagunawa tandarina akpi.

kumunidad yanaparina

Kumunidad participaciomanda mana yapa ministirishka tiyashka wangraguna puray asamblea tandinama ashkaguna llukshisha rinawn manara tandinama tukurishkayra, ashkawna uyanun iyaygunara mana kusha, tapurisha, tandinama paktan warmiguna aswa ruranga tukushka mana iyarinushaka shuk warmira akllanga cabildo apu tukungak.

Kuna ak cabildo charin cumuna reglamentora mushuk yachinga apangaj asamblea generalma shutira turkasha rurangak churangak (Pueblo de la Nacionalidad Kichwa San Francisco de Chicta) chay allichisha apana tukuna Secretaria de Derechos Humanos, shuk llankaykuna tuparin runagunara yachachisha apangak yanapangak proyectugunara ruranay shinallara charingak shuk yanapakgunara ñukanchi mamallaktamanda shinallara karu llaktamanda yanapayra charinga runa kawsayra yapangak.

Kabildu tarbana

Kabildo rurawshka an liderasha apana shukguna purai ukubi shinallara paklla puray, kaybi tiyan shuk sambayachiska cumuna estatutos sociogunara mana alichishka shinallara nama sumakta rurashka normas cumunitarias reglamentos allpagunara allichisha apangawa.

Cabildu tarbanay sambayashka tuparin tariparishka tukuka tandarishka muntumbi, ñawpa pasak presidentegunawa, kunan punzha apugunawa shinallara karan llaktamanda ak runagunawa.

Cabildu wangurishka ukuy tuparina payna puray mana allí apashka tandinawnara apangak mana ashka aylluguna paktanawn, rikurin sambayashka tunu técnica, administrativa shinallara financiera mana allí administrashka kilkaguna, archivusguna planificación ruranara pishijuna shinallara normativa legalda ashtawnbas chay Ley de tierras nishkara, kuyurina mana ushajuna yakura purik motor illakpi shinallara autoguna mana tiyaka ayllu llaktaguna pura, mana allí kilkana ushajuna, mana allí shutira kilcashka asambleagunay mana allí yachasha tarbanawna GAD shinallara Gobierno centralgunawa, pishi kuyntarinara charinawna aylluguna pura ecuador ukupi shinallara karu llaktagunahua infraestructura illak kuna aka, tarbana kuchuguna, tarbanay yanaparina makinaguna, mana ashka kulkira charijuna tarabangak.

Allpa

Kumuna San Francisco de Chicta tupárin amazonia norte de provincia de orellana paywa allpaguna tuparin Pompeya parroquia, Canton Joya de los Sachas, Taracoa provincia de orellana napu yaku chilpishka tuparin ishki bloque, comunidad chasna riksin bloque 1, bloque2 , bloque 1 luki makipurama, bloque 2 alli maki purama maykan parti yaku an 2 km anzhu, ñawpakma tuparin ashka pambarinalla islaguna, chaybi ruranun zhash pukuna muyugunara tukuy allpa tuparin chaybi ishqui bloquegunamanda 10.414 hectarea tupu.

Ñawpunda bloque pamba allpa, mana yapa kimirishka yakupurama chagragunara ruraywaklla, charin 4192,40 hectáreas paywapicaguna an: Norte cooperativa Vicente Rocafuerte, San Antonio, napu yakupurama, Este Kumuna Pompeya Chicta, Oestema Parutu Yaku, Precooperativa Jesus del Gran Poder shinallara Cooperativa Rocafuerte, Bloque iski charin 6222 hectáreas tupura, shinallara payna cartografía apishka 1984 watay, tuparin nortema napu yakuwa, Surma comunas Mandariyaku, Madaripanga, Estema Cumuna Pompeya Oestema Parutu Yaku.

Allpa Charina

Kallary uras ukuy, kumunara iyarina tukunchi paywa administracionbi, ñawpunda ieracwa ashka chiwasha Indawa, chiwasha Instituto Nacional de Colonizacion de la Region Amazonica Ecuatoriana (Incrae), kuna puzhay Ministerio de Agricultura shinallara Ganaderiawa (Mag) tuparin, shina akllayra tuparin bloque 1 allpa kilkara charin randi allpa kilka allichinay bloque 2 (mana charin allpa kilka) ruranushka allichingahua nisha, ñawpapunda allpa kilkara charingawa nisha Sigtierrasbi) Sistema Nacional de Informacion de Tierras Rurales shinallara Infraestructura tecnológica) chiwasha Subsecretaria de Tierras Rurales, chaybi kilkaguna sakirishka.

Allpa kilkara llukchik runakuna sakirinuka kumunakpi kawsangak, shinakpi tiyaka aycha, aychawaguna apingak tukuybak, anshalla aylluguna ajuna, mana ashka chagrara charijuna, apajuna aka atun yuragunara yurawa tarbak runawna, chay raygumanda man charinchi, sakirinuca ichilla yuragunalla.

Kallarin ruku aylluguna apina tukunuka 50 hectareas karan ayllu, chaymandawa mushuk aylluguna ushanuka apinara 50 hectareagama, mana tiyaka shuk allichina allpara apingawa, kuan punzhagama shuk puramanda apik warmiguna, mana ushanun allpara nisha rimangawa shina asha payna kikin kari ayllukma, ñawpamanda ruku runa kawsaymanda asha, chay autoiregulacion ushayra kun allpara kuyranga, kikin yaya ayllugunama, shina asha charinun yaya gastawnara ima shina; Lanza, Pelileo, Sucumbios, Jipa churi, ushi wawagunandi.

Transmisión de derechos tukushka, usufructo, ichilla allpa apinaguna shinallara mushuk ayllugunawa ruranun ñawpa kuynta, chasna ruranun yuragunay machetew llakllasha sakinun riksiringawa mana asha ñak yuragunara tarpusha sakijuna pikagunay yacharingawa. chunda shina, morete shina, palmera shina pariжу allpara charik rikushkay.

LLaki tuparin kumuna Pompeya Chictawa, maykan aylluguna payna wasira, chagrara charinun kumuna San Francisco de Chicta allpa ukuy, shinallara shuk ayllugunawa llaki tiyan, maykan runaguna aychasha, aychawasha purinun mana paynak akllayra. Kay uraspi shinallara tiyan lugar allpaguna, mana piwas tiyashka payna munay rurashka, Shamuk 20 watay mana tiyanga ashca allpa apingawa.

Bloque 1llaki tuparinga mushuk parcelagunara mana allí rurakpi

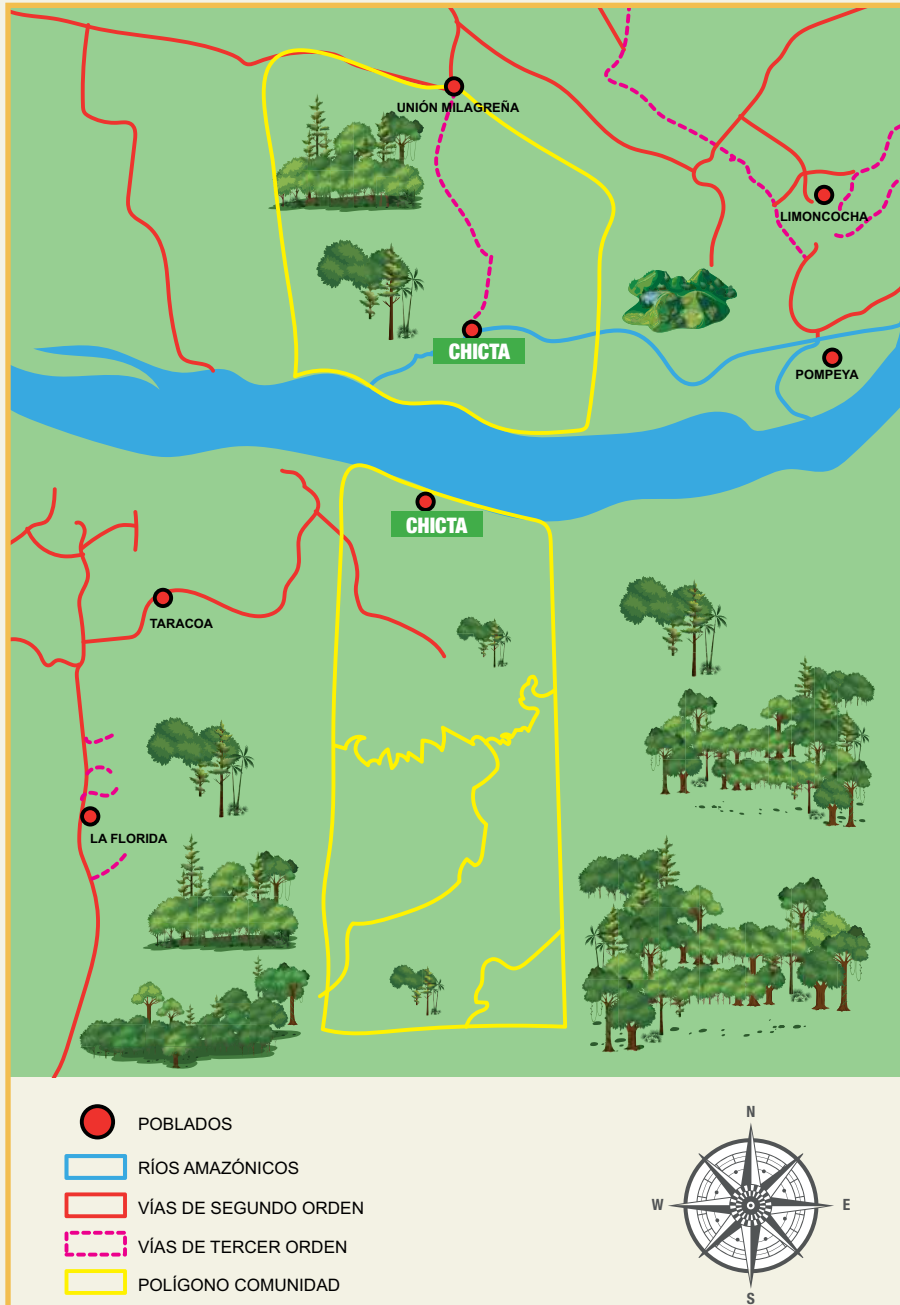

Kaybi tuparin San Francisco de Chicta

¿Imasnaguna anchi imasna kawsanchi?

Kumana allpa ukuy kawsanun 412 aylluguna 0,99 watagama, kikin nacionalidad kichwa de la Amazonia Ecuatoriana kuynta riksiskaguna, chaymandawa 50,5%kariguna an shinallara 49,5% warmiguna, 127 runaguna kawsanun Centro Chictay, 169 Muchuk Yuyay, 116 Romulo Pelileo. Tukuyguna shamunushka kikin aylluguna puramanda payna allpa kilka kilkarishka anun.

Yaya, mama ayllumanda shamujuna (jefes del hogar) churiguna, ushiguna illanun mashajuna kachunguna kikin aylluguna tukunun ña shuk kumunamanda churiwa llutarishka uraspi, ashka churiguna kawsanun paywa yayawa shinallara nietogunas paywa ruku yayawa kawsakguna ashka anun..

Wata akllashka muntun



Ña 4 watamanda urayma ajuna tuparin 56 runaguna; shinallara 514 wata charinguna 113 runaguna, tiyanun ashka wawaguna, yachana wasima ak wangraguna anun 70 runaguna, shinallara 20,29 watara charikguna tukuy rikukpi ashka kari, warmi wawaguna, kasnallara malta wangraguna tiyan.

Rukuguna paktanawn 85 tupuma 30, 64 watagama, sachay tarbanara ruranun shinallara ruranun payna kikin apuguna rurashkay, ruku yayaguna tuparin 15pura, chaygunara ashka yanapaya churanun, ayllu puramanda, kumunidaspas shinallara estadospas.

Chusku atun muntun watara charikjuna kaybi an.

- 0-14 wata charikguna, 46% (189 runaguna).
- 15 a 29 wata charikguna el 29% (123 runaguna).
- 30 a 64 wata charikguna el 21% (85 runaguna).
- 65 wata charikguna shinallara ashka yalli 4% (15 runaguna).

Llaktaguna llackana watay



Kumunay riksirishka an tarabana wata puray 15 watamanda chay 90 watagama, ashka 148runaguna, payguna alli watara charishcamanada ushanun tarbangak kulkira tupangak, warmiguna 15, 24 watagama kariwnara yallimi anun chay tupu watagunay, randi kariguna 25 ,39watagama warmiwnara yallimi anun, chay killaguna valina tukun, proyectogunara rurangak bioeconomía, ranciyagunawa sumak tarbanaguna shinallara runa kawsayra chispichingawa.

Llankasha rikuchinaguna



Atun tarbana puramanda runaguna an 16,84 watagama sachay tarbana an shinallara ansawalla tuparin yachawguna, yachawguna 15 watamanda ichayma ansalla an, shinallara mana bachilleratora yachawna tiyan kay wangraguna sacha tarbajuna anun yaya allpapi.

Yachayguna



Shuk chusku parti runaguna, 5 wata urayma ajuna shinallara ruku yayaguna mana yachayra charinun, 33,1% runaguna yachana tukuchiskawna, 33,8% paktanawshka educación básica, shinallara 6,2% bachilleratura paktashka kaywa rikurishka tarbana puray ansawalla.

Komunay tiyashkawna Centros Educativas Komunitarias Interculturales Cecib kimsa runaguna llaktay, Cecib Romulo Pelileo tuparin allí yachana wasiwa, tuparin napu yaku alli maki purama, charin shuk yachachik, 15 yachakuguna, Cecib Rio Napo kallaryka unay 30 watara, rurajuna aka Direccion de Educación de Napo, ñawpunda kallariwshka rurashka tukuna yuramanda shinallara lisan pangawa awashka, kuna uraspi tuparin losamanda rurashka sumak comunidad pukllanagunawa, kancha kubierta ministin tiyarinagunara shinallara sumak raymigunara rikuchina kuchura chay yachana wasi, kay foto apishkay rikurin 1984 watapi.



Runaguna tiyarishka llaktagunay Romulo Pelielo, Centro Chicta, Mushuk Yuyay charinun sumak yachana wasiwnara, tarbana ukuy yanapana makinaguna, winay winai yachachik, runashimi yachachina yuyayra charikguna, sumakta patiwra charina munakguna, ashka kuchura charijuna, yayaguna mingara rurasha yanapanun payguna minishtishkay.

Tukuy Cecib kuna mana allí wiñay yakura charinun, shinallara yaku paktangawa churashkara charinun waklishka ishpana, ishmana wasigunama, Cecib Mushuk Yuyaybi yaku aisawshka waklishka, mana charinun mikuna wasira, kancha kubierta, energía electrica payguna kuchugunay. Cecib Romulo Pelileobi panel solar ña paywa tupura ashka: Kimsandi Cecibvi wawaguna pukllana waclishka tuparin.

Mana allí uras ashkamanda shinallara yachana wasiguna cecib minishtishkaguna, minishtirin rurangawa kancha kubiertura, raimi rurana kuchuguna shinallara tiyarinaguna Mushuk yuyaibi shinallara tukuchina pishin kancha kubierta de Centro Chicta, raymi rurana kuchuguna, tiyarinaguna rurashkawa.

Mana rikurishKa shinzhi ruranawna yachachiunawa, yayagunawa, yachakgunawa shinallara kumunidadwa, kuyrangawa, charingawa, allira kuna, mushuk yachina servicios de infraestructura escolarda, chay ñawpakmanda payguna infraestructurara kushkawa, materiales, equipos, mobillario chayta kuguna (Ministerio de Educación, Gobierno Autonomo Descentralizado kilkara aspisha kuna akguna payna kuyrangawa chay bienes escolares comunidad yachachik wasigunawa unayra durangawa chay kushkawna.

Shimi shinallara rimayguna



TuKuy runaguna ushanun shinallara rimanun runa shimira, Cecib gunapi kilkasha kallarinun mana kikinda, aylluguna yachanawn payna wasipi shinallara comunidad ; shina akllayra rikurika lakichishka mishu shimi ashkamanda mishugunawa kuyntarina ashkamanda ,shina akllayra ashka tapurinara rurajuna llakiwa rikunushka ashka wawaguna, wangraguna shinallara mana allí rimanun runa shimira shina akllayra yachachikjunara mañanaun runa kawsayra ruranuchu nisha, concurso de poesía takiguna, kilcanara kikin shimi rumanuchu nisha, shinallara karan shuk payguna ruraushkay rikuchina tukunun kikin shimi.

Runaguna rimashka shimi karan sami rimayra charin shuk kumunidad muntunguna, tukuguna ushiguna, churiguna rimanauñ mishu shimi, payna tandarishka ayllu purai shinallara kumunidad asambleapi shina akllayra ashka rimaikuna mana iyariwak tukushka sachamanda rimay shutigunara charinaun pishkuguna, aychaguna, aychawaguna, ambi yuraguna, yanuna kuchuy akguna kay tuparin tukuy sachay kawsakguna chingarikpi karan sami rikurishkay shinallara runa shimi rimay turkarishka.

Valik an riksichingak shuk sami rimayguna ashkamanda, payna kikin kawsaywa shina akpi. Chay kaparina, shinallara churu pukuna sumak wangurishka yachana aca, sumakta kuynta rikurishka runaguna kawsaygunay, kaparisha uyarin shuk pushak apu comisiomanda tigramukpi shinallara aycha yayaguna paktamukpi ashka aychawa, churu pukuna uyarin karan sami tunuwa karan sami minishtishkay.

Alli kawsay



Runaguna charinun ashtawan atención medica ambirina wasigunay, subcentros de salud publico. Mana minishtishka rikurin shuk yachakta, sachá ambigunara. Karan ratu rikurik unguyguna an kataruguna, kalentura ishma unguy, unguushka tuparisha. Mashkanawn kumunidad promotor de salud manda akta, pay ima akpi apaychi nisha riman sudcentro de salud de Pompeya mana asha Union Milagroma.

Kilka rimashka shina tiyan shuk waclishka runa shinallara pay watara charishcamanda rina tukushka shuk yachana wasima mana riksishka an kancer unguyra charik runa. Kilcarishka an shuk hipertencion unguywa ak runa shinallara mana tiyan diabetes unguywa ak runa.

Wasi



Ña 70 wasimanda tapurishka aka, mana piwas tuparin llaki tunuy wasiguna rurashca; payna allpay shinallara ashkawna tucunushka wasiguna mana asha villas shinallara tiyan mediawas shinallara chozas nishka. Paywa tunu mana allí rikurin shinallarasumak rikurishka mana allí 30% servicios básicos illashkamanda shinallara sumak material unay wataguna rurashkamanda anun, ashkawna turkasha rurashka wasiguna hormigon pilarwa yura kinzhawa shinallara lata karawa rurashka, ashtawan shinallara yuramanda rurashka wasiguna, wamakwa, lisan pangawa akguna. Charinun 1,5 puñuna ukugunara, allira iyarisha rurana anun wasigunara rurangak.

Runaguna kawsaybi yanaparik



Runaguna upina yaku puramanda nikpi 37% aylluguna apinawn allpawkumanda llukshik yakura, yaku bombahua rurasha, chaywasha tankigunay undachingawa. Bombaguna municipio de Joya de los sachas kushka an. Maykan wasigunay chay sistema sumakta rurarishka, shukgunapi mana tukuy tupariskca comuna wacharishka. Sistema de agua unay watara mana allí an, ashka valishkamanda chay makinaguna shinallara minishtin tarbak runagunaras chay bombaguna allichinara minishtin kuk partimanda, shinallara aylluguna kuyranara minishtin. Shuk aylluguna tamia yakura apinaun shinallara karumanda apamunun payna wasima.

Mana pi wasiguna luzta charin llaktapuramanda shinallara mana charinun ishmana wasiras allpa uktuy rurashkara, aylluguna maybis ismanun, minishtin rurangawa ishmana wasigunara ama allpara waklichingak shinallara ukumanda shamuk yakugunara shayachingawa ishmanda unguyunara.

Basura shinallara minishtin mana charinun relector de basura piwas shinallara mana allí yakura kachanun ichilla yakugunama, ayllugunama riksichina misnistin organica nishka basuragunara akllangak kutillara allpay rurangak shunallara basura inorgánica nishkara wasigunamanda apingak, churanga shuk akllashka pambay municipio de transporte nishca kuynta. Romulo Pelileuwa minishtina ashka wangurinara, pishin shuk allí yakura purik. Basura inorgánica apishka sachamanda, ñambigunamanda shinallara wasigunamanda tuparin zhas minishtishkawna shayachingawa allpa ama waklikga shinallara sachá ama tukuringak.

Unay urasmada 2 wata comuna charin luzta apinga nisha tinlasha apawshka 6 km, Mushuk Yuyaymanda, Centro Chictagama, chawpi puray empresa electrica mana tinlasha rurashka wasigunama

Wasiguna manacharinun energía eléctrica red publikamanda, tiyan 1 luzta kuk makina centro Chictay randi celularmanda nikpi tiyan ansawalla, mana usharin shukgunawa kuyntangunara charingawa.

Yachara kuyrasha kilkira ganaga:Sachamanda sumakta kuyrarisha shinallara rurasha ganana

Bioeconomia mirarishka, usasha shinallara sachay akkunara shinallara runaguna puramanda wakachisha apashka, apishka, yachayguna, atun yachay, tecnología yachay, mushukta yuyaira yachay. Pariju runaguna rurasha llancayta sachá muyugunara, rurangawa mushuk llankaygunara, katunakunara shinallara mercadeo shuk sami economiara katisha apisha biodiversidadmanda.

Komuna San Francisco de Chicta puray, usashka allpa mana apisha tukushka sachá muyu puramanda, mana ashka yuraguna tiyan shinallara sachá ambiguna apinga nijpi, shinallara runaguna mana riksinaun karan sami tarbanara biocomerciowa shinallara shukmanda gananara apinara, riksichinara biocomercio nishkara shina akpi mana rurana ushanushka sumakta apanga runa kawsayra, pariju apakpi sumak tukunga, allimanda awashka shina apakpi, wasicharishka mangakuna, mikunara rurashka, takira kawsachishka, tushuyra shinallara yachayra, rancia tarbanakuna, yurara sumakta rasha tarbajuna, wasigunara rurajuna shinallara paywa kikin tarabashka.

Chagragunay tupanchi, palanda, lumu, guiña, chunda shinallara shuk mayanlla muyukuna, ayllu kulkiwa kuyurinara tupanushka sarara katusha, kafé, kakao mana ashka, mana iyarinchi payna karan parti tarbasha purishkawnara, imashna runakunapi uyarishka, ñawpa kallari urshmanda.

Shuk sami tarbaykuna mana awama rishka mana sumak parti ashcamanda runaguna tiyashka llaktaguna, shinzhi tukushka kuyuringak, shinallara pishin runagunara yachachingak ganasha tarbana puray shinallara mana ashka sachá muyuguna tiyan katunga nijpi, mana tiyan shuk katuna kuchu chagramanda muyugunara shinallara muyura mirachinga nikpi katuna pishi an ichilla wanguchisha yuyaybi man riksibun imasna rasha shuk kuna rurasha katuna biocomercio nishkawa.

Sumakta llankasha mirachisha apana

Bloque1 ak allpa rikurin zhas pallana muyukunara. Maykan parti yana allpa tuparin ashka humus nishka, unay watamanda, ak ima sami pundaguna illashcamanda, chai allpay sumakta tarbanun chagra kuynta rurasha randijuna illakllayra, randisha purijuna palanda yurara pishi apana munanun shina tukukpi killanun ashkara tarbanara, shinallara tiyan cacao, café tarpumuyukuna.

Puchukay wata Gobierno provincial de Orellana balsa yuragunara kuka, ima shina mana yapa wakllichisha tarbana rikurikpi, tarpungawa, katungawa ashka hectareagunara, yuragunara katushkamanda mana paktan payna ganashka shinzhi tarbakllayra alliwa rikunun migara rurasha tarbanara tarpunay, pallanay chaybi yayaguna llanganun, ganasna kulkiwa yachana wasigunay sumakta rurasha apanun.

Ayllu allpaguna sumakta rurasha apana

Kay 353,5 hectareasmanda aylluguna tarpunay ashka, chawpi parti chagrara rurangawa tukushka, chaymandawa shuk parti an kakao ,kafé,palanda,lumu shinallara malanga tarpuna.Palanda ashka aylluguna wasi mikuna.Lumura punda killakuna yana rikurik unguy apin ,shina asha mana sumak kan,café cacao ansalla katunun randisha purik runawnara payna tiyashka purama,tiyan ansalla wagrakiwa,sachaguna shina asha sumak an sachara wakachinga,tarabayra rurangak shunallara rikurin ambi yuragunara tarpungak allí yuragunara parijsa sachamuyugunawa.

Mana tiyan wagraguna, aychawaguna churashka, warmiguna runa atalbara mirachinun mikungak. Aylluguna lulunda charingak llaki tiyan angaguna ichilla pipishura mikunukpi, shungu yashkay shinallara apinun chaja, sachamallku, karan ayllucharin 20,40 atalba, ashka mirarina rikurin allira tarbasha apakpi.

Malanga tarpuna

Runaguna tapurishka rikurin malangamanda,llakina kuna kuynta ashka mirasha waklichinga sachara shinallara runa kawsayra.Payna ashka ambira churakpi shinallara ruku sachamtarbakpi.Tarpunga kallarinushka allpara mañachisha chaywa tarbaguna.Chay allpara tarbanun kulkiwa mañachisha 100, 200 rancia kulki shuk wata,chiwasha katunun chi tarpushkara 30 waranga rancia kulki.Kun bloque1 norte nishkay, 25%tarbarin tukuy allpamanda.Chay malanga tarbasha apaushka ña chingarisha riushka,yapa maitas mirarin mana allichisha charijpi,maibis ifianga kallarin allpagunara waclichisha shinallara karan sami sacham yuragunara mana ifiachisha nin.Ruku tarpushkawnara apashitanga nikpi ashka valin.

Sachara kuyrana yuyayra charina:runaguna yachay Sumak Kawsaybak

Bioconocimiento nishka, intindirin runaguna yachaska achu nisha, sumak kawsayra charingak. Bienes y servicios ima shina apin la ecología, wakachina, atun taripana, shuk allí yuyaira apisha sumakta llangasha apangawa tukuy sacham kawsaygunamanda,

Chaymandawa yachanchi, kumunamanda ruku kallary aylluguna ruranun kunagama sacham ambiwa unguygunara arkasha shinallara allichisha ruranushka an katarura,kalenturara,ujura,tullu unguy takarishka,iksay tiyac kurugunara wanchina shinallara wawa apanay llangana,chay sachayguna mana katishka payna ayllugunama,maykan aylluguna yachanun sacham ambi upinara rurangay,shinallara takarishka nanaygunara upayachinga,chugriskara allichinga,chayguna valin runagunara yachachinga sacham ambigunara ruranara,upina ambigunara ruranay shinallara rurashka iraguna.

Sachara kuyrarisha mushuk ganaganunara apana: Wangurisha ashka kulkira charijuna shinallara mushuk yuyayra yapasha katujuna.

Yachanchi bioemprendimiento nishkara mushuk katunawnara kilkasha rikuchina, Chaygunay chagramanda muyugunara apisha shina an maykan warmiguna tandarinara apinun ,asambleara,mingara,aychawa maytura,morete kurura katunga, mana payna kikin rikuchikllaira astaumbas chapanutun randijuna tapunga ,mikuna charinunzhu nisha shina akpi pakalla rimanun paina charishka tupuy.Kay riman ansalla tarbarina ashka charinun katungawa muyugunara shinakpi minishtinun allichingawa ashka sami yuyaira mercadeobi ruranga shinallara runagunara apinay.

Shuk parti ima shina runaguna mirarikpi llaki rikuringa sachak runaguna tiyaringawa kuchuna minishtin shinallara yaparin karanbi tarbasha riushka, shuk bioemprendimiento allí an ashka ambira tarpuna condición panga Unidad Educativa Mushuk Yuyay nishkay shinallara iyarinushka wakachisha sachá ambira ruranga unguyunara ambisha apangawa.

Shinallara, kuna pachay kumuna allpa rikurin shuk verde isla kuynta sumak sachá muyuchishkay ashkawna ikusha, shuk allí bioemprendimiento minishtin karan sami yuyayra kumunidades arcangawa shinallara estadomanda ranciaguna tarbana puray ima shina minishtin shuk allí yuyayra apisha sumakta llangasha apangawa tukuy sachay kawsaygunamanda.

Sachara kuyrasha katuna: Alli preciosawa katuna shinallara yanaparisha, sachá kawsayra mana waklichisha.

Llaktaguna mikunara randinawn ima shina papas, cebollas, tomate, hiervas, arroz, azúcar, fideos shinallara enlatados, autuy katusha purik runagunamanda chay llactama paktashkay. Maykambi kulki pishiskay payguna allpamanda muyugunara turkanun shinallara atalbagunawa mikunara minishtishkay turkanun, kasna tunuy katusha purik preciora churan.

Sumak iyayguna shinallara tarbanawna biocomerciomanda mana usharishka runaguna mana yachashkamanda minishtin shuk allí yuyayra apisha sumakta llangasha apangawa tukuy sachay kawsaygunamanda, shinallara pishin llaktay, técnica, operativa, financiera nishka biocomercio proyectora ruranga shinallara yapan pishi munajuna de bienes y servicios biocomercio nishka, washara wachawshkay, ambishkawna, sachá ambira churawshkay.

Katushkamanda ikuk kulki

Ña 98 runagunamanda ganana tuparishka,45 muyugunara katunun,5 runaguna sachay kuynta tarbanun shinallara 48apinun gobierno yanapaushka kulkira (bono nishkara)

Pishi kulky ikun payna muyugunara katushkamanda ima shina sara, kakao, café tukuy ashkay yacharin kumuna aylluguna ganashka kulkywa ashka US\$ 6698,00 tu kulkilla, chayta chalkinun 30 punzha shinallara 412tapurishkawna charinchi kulky katushkamanda, ikun 0,5 centavos rancia kulky karan punzha, karan runamanda

Ranciagunawa kumunay llangana

Mana rikurin kulkiwa llackanakyu ranciagunawa llankashka; ashtawn, mana tiyan chaywa wangurishka runaguna pura kawsay chayta llankasha apana kumunidad ukuy, astawan yuragunara, aychagunara kishpichisha shinallara tukuy yaku ukuy kawsakguna, amaru kuchara wakachikpi sachaguna muchishka shinallara ashka sami ikurik yuraguna usharinga ecoturismuwa, pukllana, ñambigunara, chagragunara munak turismo, shinallara allichinapuramanda ak turismuwa llackasha rurangak.

Kawsak especieguna shinallara kuyrarisha apana ecosistemaguna

Bioecosistemas an kawsak aychaguna, yuraguna (payna pura akjuna) chay kuchullay, payna yachasha ikupi kumuna, bloque 1 ak allpa kuynta riksishka an ima shina verde sachá kuynta penillanura Aguarico-Putumayo-Caqueta kuynta shinallara uta sachá kuynta lukata kuyntawna de la llanura aluvial de la Amazonia, chaybi kawsanun shuk diametrora pasak yuraguna

Maycan allpagunay tiyan ruku sachá riksishka “kikin sachá” karan sami yuraguna ima shina capirona, ila, laurel, bálsamo shinallara ashka ricurik palmas ima shina chonta, pambil, locata kay puchukay an chaybi ak kikin yura, pangara charin wasira rurangak shinallara muyuguna valin pishku mikunga, shinallara aychaguna tiyan; lumucha, siku, chanlla, sachá allku (ushpa kuchuchu o yana kuchuchu, armallu, illak an awa urku lumra tiyan pishku shinallara munuguna.

Tukuybi rikukpi bloque 1 yuraguna allí tunuy rikurin shina akllayra ansa llakichishka an payguna allichisha yukunara rurakpi ima shina akuy kawsakgunara waklichikpi sachaguna, aychaguna shinallara yakura waklichinukpi iacha wanchina rurakpi; shinallara 25% bloque 2 allpa tuparin allpaguna nishka (uraima riuk allpa) pamba ashkamanda uta allpaguna ayllugunak llaki rikurishka Romulo Pelileo llaktay chay kikin kawsaybi.

Shuk bioecosistema an bloque 2 allpa tuparin verde sachá pamba allpa Napu-Curaray nishka kikin ruku sachá payna aycha wanchinga, aychawanga. Chay 5% kay allpay runaguna kawsanawn. Napu yaku pura arkawshka tuparin indillama, gatú yaku chaybi tuparin llakiguna yana ira talirisha rurakpi uray pamba partima tuparin sachá Palanda yacu sur-, parroquia Taracoa tuparin muyugunara tarbashka ña allpa sambayashka.

Komunay tiyan ashka sumak kushiwa kawsana runagunawa shinallara kawsak llaktagunawa imashina, sachá, aycha, yakuy kawsak kuna. Aylluguna kuchunun sachara payna wasira rurana tupura shinallara chagrara tarpunun, kikin ruku sachá mayanda, mana runaguna tiyashka pambara. Mana kuchushka kikin sachá, tiyan karan sami rikurik palma, chay muyuguna an pishkuguna mikuna shinallara tiyan sachá washkaguna payna pura pilurishka shinallara atunlla yuraguna.

Sacha, Aycha

Karan sami tablawnara llukchina yura shinallara mana tabla lukchina yura, chay allpay tiyaka mana runaguna ikushkay, bálsamo, guayavilla, capirona, canelos, laurel, ila shinallara chunchu, tabla llukchina yura ima shina sacha ambiguna shinallara sacha muyuguna mana rikurishka minishtishka kuynta. Kuna laurel rikurishka ashkaguna, washalla ila, bálsamo, chunchu, canelo shinallara shuk yurakuna, Tamburo zhas iñak yura wasira ruranay ministirik, shuk ayllulaktaguna mana yapa tiyan.

Shuk partimanda pambil ashka rikurishka tukuy allpay. Shuk upakuynta kuchupi pambilda llakichinga sachara shinallara pishkuguna chaymanda anun. Wasira rurangawa minishtinushka paywa muyuguna mikunara kun allpara purik aychama pishira paganun 1 dólar karan palma yurara, chunda an kikin chagra yura nacionalidad kichwa ak, mana yapa an kay kuchuy minishtin ashkara tarpungak sumakta kun runa mikungak, aycha, sacha pishku, atabaguna shinallara wasira ruranay.

Maykan sachagunay kumuna allpay tuparin chara kawsak y(uraguna relictos) yuraguna kikin yuraguna tuparin chagrapi Mushuk Yuyay-Centro Chicta riushka ñambi mayambi shinallara sacha ñambigunay mas tuparin laurel,bálsamo,capirona,canelo,chawpi yura,paywa tunu shinallara shutiguna kungarishka tukushka,maykan chagragunay ashka yuraguna tuparin sarawa, Kakowa,cafewa,wangurishka.

Kikin Ruku sachay runaguna tupana ushanun ichilla aycha wanchinara imashina, lumucha, siku arlluguna, sajino wangana. Lukshinun wanchingawa payna Raymi tiyashkay, aylluguna paktashkay rimanun mana tiyashkachu nisha sacha aycha katuna shinallara aychawa.



Yakuguna, yaku ukuy ak llakiguna

San Francisco de Chicta tuparin yakugunawa sumak minishtishka llaktaguna kawsaybi, Bloque 1 killupakay yaku (awallaktawna riksishka yaku 159 pasan allpawkura shinallara apin ichilla yakuwnara ima shina shapaja yaku, tukupa yaku.

Sur partima chay Bloquellaira 1 rin napu yaku kuyntallara este shinallara oeste tuparin Amarun Yaku. Bloque 2 tuparin indillama yaku pasan gatu yakura shinallara cedro yaku ñawpaktara manara ayllu llaktara sakisha shinallara tiyan extremo surbi, shikitu yaku.

Llakta rikuchin llakirishkara yaku waklishkamanda chimban bloque 1 (killupakay, shapaja yaku, kuyupa yaku), apan petrolumanda ira, grasa anakmanda shinallara shuk partimanda payna chagraf fumigasha ichushka puchura, wasimanda kachashka yakuguna centro plobado parroquial milagrosamanda, kay residuos pandarin yakuwa tukusha yana pasan ñallash tukuy wata, yachashka an ashka uras aychawaguna wafushka payna munay.

Comunerugunak sumakta yakuy akkuna chay yakukuna minishtin kawsayra shinallara yachashalla aychawanun andias, umbuni, karan sami bagre, challuwaguna, shikitunguna shinallara shuk rikurik aychawaguna, chaywak charinun anzueloguna, atarrayaguna, lenteguna, likaguna, maykanllay ambinun shina rasha kazhushkara rikuchinun, celo, manzhka, yakura kuyranun, kumuneros mana yachashkawna minishtisha charinara yaku llukshishka kuchugunara humedales astawbas kay allí tuparin.

Napu yaku

Napu yaku rikurishka valikmi an runagunawa anay, kawsaybi, pukllanagunay, wangurinagunay, ishkindibloque allpa puray, shuk Chicta chawpichin bloque 1 ishky kuchugunay, shuk mas ashka ruku allpay, shinallara shuk islay, (Chicta) suma kan chakishka ursapi aychawanga.

Napu yakuguna indi killay alinlla irkun, kucha tukunmaykan pambay, sakwan killay llaki tunun rumigunara, turugunara chindagunawa irkukpi, Centro Chictay tiyan shuk ichilla puerto, chaymanda kanuaguna llukshinun (motorwa, remo, peque) Romulo Pelileogama unayan 15,20 chinilla.

Kanuara mana charisha yaku purinay, kumuna sintin sambayashkara paywa llakta runagunawa pukllanaguna, kumuna asamblea shinallara kabildu tandarina maykambi mana paktarin, shayarin ima sami llakiguna, wasira llankasha apawshkawna, gobiernomanda yanapawshkaguna Romulo Pelileo llaktama shinallara katuna muyuguna Pompeya feriama mana ganaywakchu kanuay ashkara mañanukpi.

Laguna Amarun Kucha

Yaku kuchu mayanda ashka kuyntayra yachawshka shinallara kirinawna. Chaybi rimanun tiyan nisha supayguna aychama turkarijuna, imasna kichwa yachayguna rimasha shina tuparin sur kuchuma bloque1 shinallara pigarin kumuna Parutu Yakuwa. Mana gustu paktaywak ashka aychaguna tiyan pishkuguna, aychawaguna. Paktangawa shuk kishpichira mañana man shina rakpi tamian, llanduyan, runaguna chingarina ushanun chaymanda lukshin Amarun Yaku yana yaku kuynta.

Mana kuty rikurik recursoguna

Kumuna allpay mana rikurishka petrollura llankawkuna; shina akllayra an kikin, ima shima waklishka yakura apinun payna mayanlla. Bloque 1 shina killupay yaku rikurishka llakichishkara irushyashka yaku, llukshin ichilla yaku Joya de los Sachas, llaktay chimban parroquia Unio Milagrosa shinallara apin ichilla yakugunara manara napu yakuma. Llukshisha Kumuneruguna apan wakllichishka yakura petrolluwa irara shinallara turu yakura llakta kuchumanda parroquia Unión Milagrosa, anakmanda chagra tarbanay rurshka ambigunara, ichushka kilkgunara kay yaku mana allí an runagunak.

Bloque 2 kumuna allpaguna tuparin petrollura llankawshka pambamanda palanda-lumu sur, mana rikurishka petrolera wasiguna, rikunchi indillama, Gatu Yaku, shinallara Cedro Yaku chimbanun chay bloquera llukshinun payna petrollura aysawshkamanda.

Yachachina munani parroquia Taracoa charik an petrollugunara paywa allpaguna rikurishka petrollu bloqueguna auca nishca, Palanda Yaku Sur, Pindo shinallara nantu shina ashka petrollura charikllayra mana rikurishka alliguna runa kawsaybi.

Kuyurina shinallara Purinawna

Bloque 1 Mushuy yuyay-Centro Chicta tukusha kikin nambi kumunidad allpa ukuy, rumi ñambi, kimsa tunuy ak ñambi, Gobierno Provincial de Orellana ñambi allichina an, illan purina antawaguna chay llaktaguna kuyurinun motocicletay maykambi kajunyuk autuy Joya de los Sachas-Limoncocha asfaltu ñambigama.

Bloque 2 tiyan payna ñambira paskanga nishka parroquia Taracoa manda napu yaku shimigama, paktanga pamiwa llaktagama kumuna allpa mayangama shinallara paskanga nishka Romulo Pelileo llaktagama kay parti rumi ñambi an mana allichisha charinun.

Sacha ñambiguna

Sacha ñambiguna asha minishtirishka llaktagunak, payna allpama puringawa katunama ringak Union Milagrosa-Pompeya Chictawa charin 17 km sacha ñambi allpa ukyu, sacha ñambi Centro Chicta, Unión milagrosa kari, warmi wawaguna purina ñambi ashka rina ashka 2 pacha tupura Rio Napo yachana wasima paktanga Centro Chictay tuparishka.

Yaku purina

Napu yaku an yaku purina paktan Romulo Pelileo llaktama, Centro Chicta llaktawa Mushuk Yuyay; Romulo Pelileomanda purinalla Pompeya puertogama, karan llaktagunama purina an 20 ,60 chinilla mayanlla akllayra pishin kumuna kanuwa llaktaguna puringa nikpi kanuwa fletasha ringa nikpi asha valin shinallara llaky tuparin ima tunus runaguna tukukpi.

Ashka sami rikurik runa kawsay, kumunidad kawsawshka pambay ak yuyay

Wanguchikpi “pluriversidad” yacharin shuk yachana kuchuguna kuminidadpi kawsaymanda, kuyntanunae interculturalidad. Shina akpi chaymi an runa kawsayra yachana, ima shina planificación yuyay, rurasha rina karan runaguna, llaktaguna riksina tukunchi potyencialidades, limitaciones, brechas, chulla runa pura, kawsayguna kumuna allpaguna urbes, cabeceras parroquiaes shinallara atun llaktaguna. Pluriversidad riksichin ima shina warmiguna asua upinunun runapura, kawsayra, humanistico shinallara rikuchin llakinara kichwa nacionalidad.

Shukguna apana kawsay

San Francisco de Chicta kawsay shutunu an shukgunawan; unay pachara pasana tukun sociora mana tupasha sector pobladuy, Centro Chicta wakachin pay kikin tunu kawsayra, kikin shimira, riqueza, mikunaguna, sumakta chagra rurana, sacha ambi kamana shinallara wachachina llangana.

Romulo Pelileobi llakta rikuchin kikin kuna kawsashkawa pambay, pay ashkay ichilla wawamanda yachanun napu yaku payna kawsaybi akta. Remo kanuay purinara karan llaktama mana asha aychawanama ringak, yachangawa shuk sumak pambara tukllasha churangawa shinallara urti pambayna waytanara yachanga, yapa valishva shina kawsanga. Riksingawa killamanda imashna ashkara shinallara yachangawa sakwan killagunawa shinarasha llaki ama urmangawa yakuguna undakpi Chictamanda shinallara islamanda llukshingawa zhas iyarishca pachay.



Kay muntun riman runa shimi charin payna tunu mikunara, ayllugunawa kawsaypuramanda, wangurina puramanda shina akllayra puri shina rikurinun muyuguna katuna-randina puray Pompeya punguy.

Yachana wasimanda wawaguna yanaparinun payna yachana pachay, yachana wasi pukllanay chima payna wasima rinun. Mushuk Yuyay an ñambi mayanlla ashkara apinun awallakta kawsayra (randijuna, autuy purijuna, malangara randijuna shinallara tarpujuna, kariwaguna, warmiwaguna, maltaguna payna kawsayra kungarisha riyun, shuk sami yuyay, kawsay paktashkamanda ima shina pariju rurashkamanda mayanlla allpay tiyak ayllugunawa pura, ima shina trago upinay, droga aylluguna puray waklina, sumak rikuna, bienes santuarios apina kikin kawsayra ichuna shuk muntungunara manzhashkamanda shuk gunawa, sawarina munashkamanda shinallara mana yachasha mañachishkamanda.

Llaktagunawa parijumanda kawsana

Llaktaguna riksinun centro Chicta kinsandi llaktagunamanda ikunun, chaybi charinun kumuna wasi, kilkaguna rurana wasi, mikuna wasi, kancha kubiarta, ismana wasi, llakta luz. Chawpi shunguy tuparinpayna karanmanda paktawshka, tadarinun shuk manda shamujunawa, Mushuk Yuyay-Romulo Pelileo an kumunamanda llukshina pungu shuk manda ajunawa, shuk muntungunawa shinallara shuk llaktagunawa.

Aycha, aychawa wanchina

Aychaguna wanchinara ruranun illapawa; aychawana an anzuelugunawa, atarrayagunawa, trasmallushgunawa ña mana ruranun chingarisha riyun, chay raygumanda allí an iyangawa aycha, aychawa apinawnara chay paktanawa kay yachachinchi minishtishka tukllagunara ñawpa rukuyayaguna ruranara

Tikta. Ichila aychagunara apinga an ima shina watines, chanzhas, yurak ikxa, kyllu ikxa uchucha (ichilla aychaguna) pishkuguna, shuk shinzhi yurara churasha, shuk zhas urmak punday apichina kaspira allpay churasha, shinallara shuk parti lapuna awapurama allimanda watana ashka waskagunawa palkagunawa aycha mikunara nisha takashkawa chay tuklla saltan, chayma ikun mikunara nisha aycha wanchik runa churashkay.

Panwa. Chawpilla ak aychagunara wanchina, rurana shuk ichilla uktu churana ishki raku pullura, chi awa shuk pullura mas churana, washka watashka palkaguna tukllara kuyuchingawa aycha mikunara maskasha ikupki, waskaguna paskarinun chaybi urman churaska pullu.

Chakllapanwa. Kularkuynta rikurik yura pullugunawa rurashka awanigama ak, ukuy churanun mikunara, chayma aycha ikun shinallara chawpi shunguy paskarik waskaguna tiyan chaybi llashak kullu urman aychara palayangara urmasha wañunagama panwakuynta rikurin shina ashallara mas atun.

Tuklla. Pishkuguna wanchina, shuk sami rurashka washcara churashka mikuna mayambi pishkuguna riwshkay apin. Churanun lisan sisa tiyashkay palanda yura, sara muyu ashkay.

Chapana. Ruranun chagray yarina pangawa: kinzha kuynta rikurik chay washama aychayaya mitikun ganas chapana aycha paktachu nisha wanchin allira illapa tukyakpi.

Illapawatana. Chawpilla ak aychagunara wanchina. Aychayaya maskan aycha ñambira chayta aychapurin, shuk allira ruran illapara watana gatillo shinallara waskawa watashka aicha pasawsha takan chaybi watashka waska paskarin ashka llaki an chay tuklla shina asha chayta churan paywa kikin wasi yachachin ama chayta puringak imas tukunamanda shinallara wañuna tukunga.

Chicta. Tapan shuk Chictara ashka rumira churasha pangawa, allpawa tapan yakura shukta kachangama, ambira takanun rumiwa paywa ambi llukshingama (yurak Yaku) chayta payna archashkay churanun wanchin tukyu sami aychawara shinallara yakuy kawsakgunara chay mayanda shi akpi mana munanun yakuy karan sami ajuna chingachikpi.

Yasha. Ña chingarishka. Shuk atun awashka chundamanda llukchisha shinallara wamak, Chictagunay churanun chaybi ikun atun aychawaguna yaku apashkawa, Kay tuklla ansalla duran maykambi yaku zhas undasha apan, chayta churanun verano killay.

Wami. Aychawa apinga ministishka, awashka lisanwa shinalla ñaño karrizowa suni pundachishka cesta shimipurama atunda charin, embudu kuynta churanun ichila yakuy ichilla aychawaguna ikunga. Churanun yakuguna chakirishkay, ña chingariun

Pukuna y viruty. Pishkuguma wanchina, monuguna, ardillaguna tukuy aychaguna yura punda akjunara. Ministin allí pukukta apiChicta virutiwa pukuna ukumanda kachashka (chundamanda rurashka), ursawa kachashka aychayaya shimanda lukshisha. Chay viruty apan punda wañuna ambi armachishkara panga ambi shinallara timun ambi.

¿Imasna rikuna kay pachara? kawsaymanda

Tukuy sami runapura, kawsaymanda, muntun espirituguna shinallara kikin kawsay, wangurikpi rikuchin ima sami rikunara kay pachara, kawsay nishkara kay apamun aylluguna pura anara, comunidad pura shinallara comuna pakllama ajunara kawsay rurarishka. Comuna allpa kuchupi turkarinalla watay shinallara charin shuk runa muntun ima shina llakta shinallara nacionalidad.

Paktanaguna kari, warmi



Ñawpaktara 80 watay wasiguna karan tunu rurashka tukuka, yayaguna munakpi. Sawarina rurashka anzhurina warmira paywa mama wasimanda ringawa Kary ayllukma kawsangak, kariguna ushayra charinun allpa apingawa shinallara ichilla lote kumuna allpa ukuy.

Sawarinaguna an pariju ana wiñaygama; payna rurana an wacharishkamanda pacha kari, ushi (kari, warmi). Kari rurana sacha tarbana, aychawana, wasi mayanda allichina shinallara llanganga llukshina kulkira tupangak. Warmi chagratarban tukun atallba mirachina, mikuna yanuna, kuyrana, churiguna yachachina. Warmi rimana maskana ak maybi wasira rurana akpi shuk yaku tiyashka pambay yakura charingawa kuna manda ichayma nacionalidad warmi ana an yakura kuyranga shinallara asuwa upichinga.

Kariguna yanapanunu kikin ayllu ruranay yanapasha, rinun, kumuna asamblea tandinama, yachana wasimanada yayaguna tandinama comunidad mingagunama lushunun Pompeya feriamu muyugunara katungawa, mikunaguna radingawa. Cumuna asambleagunay kariguna rimayra ushanun, warmiguna randi asuwa upichina tukunushka chayby tandariwkunara.

Kikin kawsay



Amazonia kichwa llaktay an Kikin kawsay tuparin payna kikin kawsaywa, turkashka kawsay, llakta ambi mikunaguna, artesaníaguna awana, yanuna kuchuy akguna, sawarina Raymi shinallara tukuy sami runa kawsay an.

Llakta ambi



Yachakkuna. Kallary ambiguna chimi ashka kurarina sami shinallara unguira ambina tiyan kikin allpay. Kay ruraykuna yapa valik ashkami ayllu llaktay. Ñawpa urasmada kay aylluguna charinushka shuk yachakta, valichishka llakishka, piñawshka {runa maykambi mana llakishka. Paywa rurana an raya runa kuyntaguna shinallara raymigunay. Imasna ashas kaymada yachak yaya akllan paywa ushayra maycanma kuna asha. Mana tukuy akllashka anawn, shukllami akllashka angaraun paymi chatinga chi samayra. Akllashka runaraga shuk raymipi kuna an pajura manakpi allichina yachayra, shinallara sachá ambi yachaygunas riksikunaras. Shuk yachak ursamanda charinami chi samayra kuyrakta ursara kukta shinallara atun urku sachay kawsakta, shuk shinzhi wiwa aychapi ima shina amaran, puma. Allichingawa kayan paywa samaygunara ñawpa timpu urasmada urkuy kawsakgunara, kucha, pakcha shinallara supayra.

Kay valik ambirina Raymi an ayawashkara upina, kaymada angu washkara timbuchisha upina sami kayta, upinga purunturina fisica shinallara espiritualmente ak runa mana asha yachak runa upina an. Kay upinaga mana piwas llangana, chayta mirachingak minishtin shuk mayanlla samaygunawa angak. Yachakka kallary timpuy kayachikmi ashka pishku takiwa silvasha shinallara ushaygunawa pay pichawshka uraspi pariju tiyanguna shinallara tukuy mana alliwnara chay runay tiyak unguyguna paiwa kawsayras. Ungushka runagunamanda kamutarina shinallara nanaygunamanda taripaw. Ayawaskara kamangak upishkami mana imaras ranzhu, chaymandami riksishka ñukanchi pacha mamara awayachisha sumakta shinchí yachak yuyaywa

Paywa kuchuma ni shuk mana pishina an, yachakuk tukun shinallara yanapak; paywa warmi rimaygunawa yanapanga shuk pachallara paywa ayllugunayachakta rayanaun tukuy nanaygunara shinallara burujush kawana zhaslla anzhuchichu. Pay shina sami ruraskamanda kulky shinallara mikunara apin. Yachakka tukuy sami yanapaygunara apisha ña pichasha kutillara shuk surupanga, wangu apisha pichangak kallarin intiru ungushka runara mana allí samaygunara kachashka. Uyarik pangawa takigunawa kallarin umamanda skitullugama kayta rakpi sumakta chushaklla yachin allimanda tukuchin, kakushka uraspi nanariska partiunay chungangak kallarin shinallara umamanda pukusha paywa samayra sakin shinallara ña kikinda kamutarishka ana mana allí iyaygunamanda.

LLakta wachay. Kallary pacha wawara apana kichwa warmiguna shinzhanun. Yacharishka kawsayguna urku sachamanda, chagray shizhi llangaygunamanda mana ansas wawa apanara manzhajuna nanachipis ña uras akllayra kari wawa, warmi wawa. Payta yanapaw ripararus ana an uras pktangama Kayga rikuchinmi ña ayllu llaktay riksirishka shuk warmi wawa apachina (wawa wachachinara ushak) paylla rukuna wawa llukshingagama.

Ashka watagunara kawsak warmi tuparishka makiwa wawa tiyashka allillachu nisha payta allilla ñambichina shinallara mama iksara sakichu nisha pakashkaguna pakllama llukshisha nikpi kay pachapi, chay pachapi sahinallara mana tukuy kayasha anun madanagunawa.

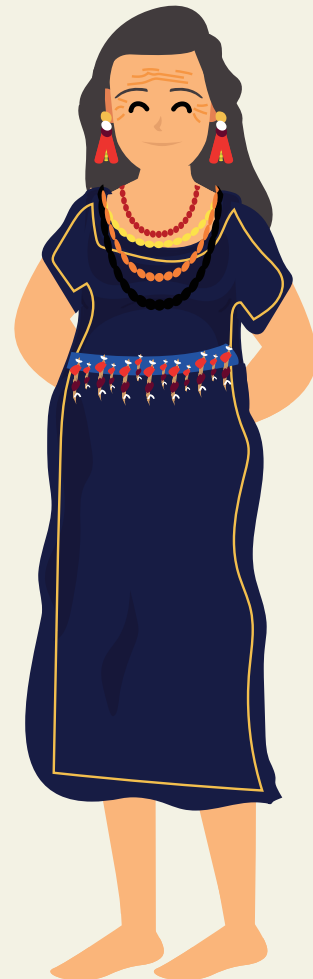

Mikuna ,upinaguna



Wayusa. Ñawpamanda tumanda upinami an. Runa mama landullara atarikmi; kinsa-chushku pachay, atarin ninara apichisha waysa pangara timbuchin, ña puruntu shinallara chiri ashkay, wasi tiyak aylluguna kun ñabira mayllangawa,shimira muklupuna shinallara upina.

Ruku kawsay urashmanda, tutamanda waysa upishka sinzhiyachin musculos, ursara kun karan punzha llanganay, mushukyachin sacha samayra kun shinallara shuk sami muskuygunara ñukanchi aychara kuyrangawa ama machakuyguna tuparingawa supayguna shinallara ñukanchi aychara kuyrangawa.

Ruku aylluguna upa waysara upinun mishky illak, paywa ushayra samayra apingawa kay upina yakuga an mi yapalla mana burlaywak maykan antisuyu ayllu llaktay

Katu. Costa purama nukanchi katu nishca rimanushka karan payguna shimipi sancocho de verde nisha. Chayta rurangawa palanda shikitasha shinallara (wagra aycha, atalva, sacha aychaguna, kayta timbuchina pay allí yanuringama; mangamanda llukchishka washa mangay ansalla yakuwa, shikishka palandara kacharina katinlla yanunagama kachi illak. Mikuna shuk lumu pulatuwa shinallara uchuwa: Kasna sami mikunaguna an diabetes, hipertensión unguywa ajuna shinallara sasikagunama yachak rimashka shina.

Sarapi. Kay sarapi an “kutashka sara”. Chapana an muyura charin anga (sara ña chakirinay tukushka) kay sami upina yapa valik an kallary urasmanada wakachiska an kayta ruranni manasha shinallara shuk ayllu warmi, piwas allitupura ishpushka washa kutana shinallara allira ñutuyangama masana yurakyangama yapalla api tukunga chay washa yakumangapi kacharina sara paywa kara llukshingama. Paywa anzhira anzhuchishka washa ansalla ninay timbuchina, karan ratu kantina. Sara api yapa allimi.

Aychawa maytuguna shinallara aycha. Imauras shuk ayllu aychawara apishka aychashkay, paktachikpi mama imasna ñawpa timpu llaky pangawa maytusha kusashka (ñakas costa pangakuynta rikurik). Aychawa shinallara sacha aycha llaktamanda randishka ashnaygunawa ansalla kachiwa masana chay washa pangawa pilluna, lisan washkawa punda watana ansalla ninay churana. Api aycha asha aychawaguna zhaslla chayarik an. Aychaga ansa yanurishka anami pangay maytusha. Mikungak chakishka pangara paskana rupashka pangara ichuna chi washa sakirik pangawa mikuna, lumuwa, palandawa shinallara guiñawa. Ayak uchu mana pishinaku, kuna pachay maytuga turkarishkami sumakta katurina purama shinallara ranciaguna purina kuchugunay karan sami runa tarbawsha apaw.

Chunda asuwa. Kay upinara puruntungak ruranchi yura muyumanda chunda yura febreromanda juniogama killagama pallawshka shinallara rikuchin ñukanchi kawsaymanada, mikuygunamanda shinallara ñukanchi allpay mirarik, asuwara puruntungak minishtinmi munay charingawa. Kallaringawa chunda muyu yanuna, llustina shinallara batambi katana, chiwasha sumakta masana allí apiyangama ansa puzhagunara sakina urtiyanyawa, asuwa puruntunga pikakta yakuyachina allí yakuy mana akpi manakpi likuana kay upina puka tukun, killukuynta shinallara zhalanay imasna kara sami chunda an.

Lumu asuwa. Kay upina sami tukuy nacionalidad kichwa llaktay tiyan mana pishinzhu. Kay rurayga ñakas chunda asuwa kuyntami. shinallara masaska washa shuk puzhara sakinani mangay asuwa puruy asha sumaklla allí urtiyangami. Maykan partimandas asha sachay, llaktay kawsagunak manakpi ayllu llaktayakpi lumu asuwa sami valirikmi shinallara karan tunu munayguna maykan partigunay yurak rikurikmi wagra leche kuynta shukgunapi ushpami payna kushaska lumura rurannun manakpi palanda pukushkawa masasha warapu tukungawa.

Chukula (pukushka palanda). Kayta rurangawa ministinchi pukushka palanda, allí tupu urasgama yanuna allí apiyangagama; mangamanda anzhuchina chay washa shinallara pulbuchiska chiwasha allí yakuwa masana shina rasha upinami, mamaguna ichilla wawagunak payna miskira munakpi kasna rurannun astaumbas rukuguna warapura munannun shinallara pukushkara yanunun pukayangama. Chukulara rurana ashka samimi tiyan; guiña pukushka shinallara palanda pukushka.

Chunda asuwara urtiyakpi allimi an guiña pukushkara masangawa urtira wanchinga shinallara sarapiwas masanalla usharin yaku urayma kawsakguna warapura lumu asuwara, masannun zhas urtiyachu nishka iyaywa upingawa raymipi, kikin kumuna tandarinay.

Shuk mikunaguna. Usharikpi mushuk iñawkuna maltawna mana usharinun ñawpa mikunagunara kamanga kuna sami yanushkaras chaypimi, lugru sacha aychawa rurashka, lumu shinallara palandaguna churashka, chawpi pitisha charishka aychawami rupak yakuy churanami. Aspishka washay mana kikin tukunmi palanda aspisha shinallara tukunmi ruranga munakpi chawpi manasha silluwas aspina munasha shikitawa aspinami. Mushuk iñak maltaguna ñawpamanda mikunara mana kamanaushkachu sachay maytu mikunara tiyashkay shikitu aychawaguna, armallu lagartuguna, yawatiguna, pavaguna, tukyluguna, pillanguna, kuchuchuguna, sajinuguna, tarugaguna, kukupikchuguna, uvin, churuguna, andiaguna, sardinaguna, challuwaguna, tuksikguna, pashin, taukin, shikitu, sikli, makana shiyu, shiyu asamanga shiyu, amashika, ñachi, chinlus, tunsa, tuksi, lupi, anguila, mutsuk, tanla, sichi, kalamatu, yayu, umbuniguna, lunguchu, pintarillu.

Ima shina rikurin karan tunu kuruguna (kuru) ansalla munakunami; kay shina, achansu kuru, awachanasu pangara mikunun, pakay kuru pakay pangara mikunun, patas kuru, chunda panga kuru, chuku kuru, (killu kuru) chuku yuramanda, tupuli kuru, aulapuchu (tupulira charisallara man tuksin chini kuynta rikurik), kachik kuru (guabilla kuru), willan kuru, morete kuru, shiwa kuru, lukata kuru (lokata muyumanda).

Ashka mikushka kurumanda chunda kurura apinchi, kay iñanmi chunda yuray llullu killa ashkay. Agosto shinallara noviembre killay charinchi wamburik añangu ukuy kuynta riksishka, chayta tukuy watay apinun tukuchinun yura pangawnara pay añangu wasira apanunmi tiyawkuna ichilla allpa uktuy. Sumak pachamamay kay añanguguna llukshinun kayna tuta limpiasha rayu tamyasha pasaska washa kayandi. Kay rikuchinara ruku añanguguna lluksinawn sakisha payna wasira shina rasha luksinun sumak aycha añangu iksay charijuna, kay ukuy apikuna wasira tupasha allichinun ima shina aya killay tukunmi.

Shinallara chingaringa kallarishka shu mikuna patas uchu nishka, garabatu yuyu, papanku yuyu, lisan yuyu chunda yuyu, wamak yuyu, lumu panga, maky yuyu, ala, chinchi ala, taka ala, tullu ala, aya ala, lumucha ala shinallara tubérculos, kumal kuynta iñak, papachina, waskapapa, ushpamandi, ichu purutu, pala purutu, uchu purutu, apiwshkami mikuna muyuguna pishiyashkay.

Ashkara rimanun machakuy aycha mikushkara, tulumbaguna shinallara ukuchaguna. Lakinayra mana allí shimira riksichinushka astawan allí rimayguna pishinmi, kay machakuy aycha "mutulu" shutisha mikununmi, riksishka shina api aycha mikuna, kikin atalva shinallara ninay kusakpi sumak tukunmi, allí taripasha rikukpi tulumbaguna shinallara uchuchaguna mana mikuna ashkanchi ima shina runa llaktami an, uvin aycha (shuk tulumba) sumak mikunami. Ashkasami rikurik ukuchagunamanda kayguna mikuna, kasha ukucha, awa ukucha, tziwukucha, sara ukucha, tzianpitzu, kukupitzu, naka, chaja, irunsa, ushpakchu, chikayo, awaruna sarallara mikujuna, lumu shinallara sacha muyura. Kay ukuchaguna mana kawsanun basuray paywa aycha alli mikunalla.

AychagunaSiku, armallu, lumucha, lillan, indillama, puchan, pawaguna, tukilo, kakapishku, yutu, wataraku, pinanch, pichi (yuar yanawa pishku), chingarinishka matakamanda, shinallara shuk reptiles imashina tulumba (ambiyuk sapu payna karara lushtiwshka), uchu kulum (umamanda abira ichuwshka) shinallara ukuria, piritipi, runa kawsaybi sakirishka. Ashka karan parti mikuwshka yaku amarunda sumak aychara charin mutulo kuynta. Maykan uras mikunun pitalala aychara chaymandawa yachakkuna apanun paywa ayak, payna yachashka tunuy, ambin nanayguna shinallara kun samayra mana allí samaywa makanunga.

Ñawpa timpu awana samiguna



Baneo. Runa llakta tarpu muyukunara yapa zhas pallakunami shinallara pishkuguna apina yura uktuy wasichisha tiyakta; chayguna apingawa minishtin lisan washka, shinzhivashka paywa pundami an yura tupullara.

Maykambas sikak chaki washkara churasha shinallara ursawa ukllarina shinallara shinzhi sikana ushanga paywa ursara churasha kay sami ushayguna llambu chingarisha riushka astawnbas kay mushuk kawsaygunawa mercadogunay randina munanun.

Tulpa rummy. Ministishka sachay kawsak ayllugunak. Tiyán kimsa rumira charinchi imasna manga shayarinara shina rasha mikunara yanungawa; yandara ninama parijulla churasha apichina. Shayachishka manga ama urmangawa imasna allira shayachishka achu. Tulpa muyukta tukuy uras tiyaskami shuk kuchu puñunara ushangawa.

Llushuna. Imauras mikunara shuk puzhak wakachina, mamaga shuk tasa kuynta rikurikta charin aka niña away charishka, sachá waska, llakta waskawas awashka. kay tasay mikunara wahachiwska kayandi punzha mikungawa ashka punzhak wakashiwska sami.

Batan. Ursamanda shukllas ayllupi batanda charinami shinallara shuk rummy chunda asara kutangak shinallara lumugunara. Chay rurangawa ministin shuk atun anzhu yura angura awa purama 10,20 cm, shinallara chawpi shungupi imasna shuk lavakara kuynta rikurikta, shinzhi yuramanda rurana rummywaka takauskay ama pakiringa, uyawashka kuyranami an shinallara tukuy yanuna kucchuy llangashkawnara sumakta mayllana. Kuna punzhagunay astaunbas kutana mukugunay kutaushkanchi shinallara likuadoragunay

Batea. Ñawpalla yalishkayga ashkami astaunbas yapalla ichilla shina akllaira mikunaynara masangak valishka, kay bateaga ashkami lavakarakuynta.

Ashanga. Es un cesto que sirve para transportar productos del campo hacia el hogar. Se confecciona de liana o bejucos de ashanga wasca. Se caracteriza por su tejido con contornos romboides.

Tasa. Kuna punzhagama ministishka. Shinzhi waskami an turkasha, dirichusha awaska. Ministiska karan tunu rikurik ana tupuyguna shinallara shinzhi ashanga waskawa awana.

Shigra. Apariushka bolsa kuynta awashka pita washkawa, yapoa valik chaymanada tarpu muyugunara wasigama aparingak. Shigrara awama munajunaña llambu chingarishka rikurin astaumbas llakta costalgunamanda aparina shinallara llakta bolsa.

Karawuaska. Iksay wararina waska kuynta, ñawpa uras waska kuynta rikurik, paywa ruramanadallara pitisha washka shinallara tasa aparingak ministin. Allí karawaska ashka punzha awana, shuk kutymas karara rupayma chakichiskay sikimanda dirichulla awana shinallara shinzhi tukungawa.

Pinchiguna. Tasun kuynta upingawa valirishka, kuyamanada rashka shinallara pru muyuwa allí pukungama muyuna sakinami shinzhi tukungawa. Pura killay pitina shinzhi ashkay shinallara parijulla pitina, paywa isnara ichuna shinallara rupaybi chakichina ishki punzhallas, kay muyu chingarina puramami riwshka mana katinda llangawpi shinallara ñawpa yachayguna, kunapunzhagunay runa raymugunay rikushingawa ministishka.

Yanda. Yandara pallangak mama apinami shinallara kari yurar chuchusha paktachina, pakay yura ministirishka, pibiguna shinallara chunda pulluguna ashkara rupachik api shinallara kusnira mana shitan.

Tkana Muku. Kayta rimana usharin yanuna kuchuy ministishka tunu mikunara. Puruntunay kayga anmi takana muku sumakta yuramanda rurashka, rikurin karan sami tarpu muyugunara takashka shina rasha masana tukun.

Llanchama Kara. Shuk yurakarami an, paywa shuty mana iyariwak. Kara allimanda llukchinami, waktauskami shinallara rupayma chakichiuska, pay allí apiyangama, kayta ministishka imasna churarina sami kuynta shinallara mushu pagarishka wawara aparingak, chiga, akami punda churariushka.

Ishinga. Aychawangawa ministishka pitawa shinallara chabirawa awashka. Kaywa aparungaras apinalla, lluchunga shinallara yakumayanda kawsak ichilla aychawagunara, kayga shuk Waska bolsa kuynta anzhu, shinallara Chictagunay rummy ukuy ichilla aychawagunara maskana.

Tazhin. Atallbagunara mirachina mana sumak ruraywachu ayllugunak sacha, ima shina ashka atallva mikujuna tiyaskamanda wamakta allpay pambashka kanzhapuram ichillawaunay chalkishka kasna tukungawa tazhin away lisan panga churashka, chaybi atalvaguna lulunda wachajuna. Tazhin akami lisan pangawa pillusha awashka.

Churu. Tukuy aylluguna kawsanun karu parti payguna pura, shinallara tandarinama kayachingawa capitán shinallara presidente churura uyachinun. Kay kayachina shinallara imatunus yanapayra ministishkay.

Garawatu. Kay an runa llakta kawsay muyugunara apina ministirishka; chaywak valin garawatu puruntuska shuk sami karan muyugunak pallanga ryushkay ,chundaguna pitina garawatu ,pakayguna, uvillasguna ministin sumakta ruranga, ima shina mushuk runaguna kungaringa kallarinun.

Churarinaguna



Kay kikin churarinaguna ruraskami an kikin allpamanda shinallara sachá aycha karagunamanda, warmiguna raygu, kayguna taparijuna llanchama shinallara pitamanda awaska batara, kariguna taruga karawa, shuk suni anzhu valun chakigama; zapatusta mana churarijuna.

Kuna pachay shuk 10% tupulla kikin churana churarishka, shinallara maltagunay, chay tiyashka mayanllay ima shina yachanga rikpi kungarinushka payna kiklin llakta kawsayra shinallara mana piwas ñawpa churarinagunara awaska.

Kawsay, awishkauna shinallara kirinawna. Kay nacionalidad uchu churanara yachan ñawigunay mushu pagarik wawara, mana kazhuk wawaguna, wangraguna. Kay churana charin paywa fundamento.

Ñawpunda, yachachinun shinzhi tukungawa shinallara chiwasha livachiska kuynta, ima shina ama tuky waklina ruranga kumunidadwa. Chayta churan kumunamanda rukumama, ña chingarinishka.

Warmiguna, lumura tarpungawa, takinun puruntunga ñawi karara awinga kallarinun, awinun manduruwa ñawira cruz kuynta, sachá samay yanapayra apinga, maky apanun sachá pangara lumu kaspira sumakta ushayra kunga, chiwasha payguna mana armana ushanun, nakchanara, pichana apinara, jabonwa lachapa taksanara payguna chita rurakpi lumu pukushkay waklin, kay rurana ña chingarishka.

Raymi, taki, tushuy shinallara ritualidad



Kay nacionalidad instrumento ministirishka ima shina taky, tushuna pay raymigunay shinallara ceremonias, tambor aycha karamanda rurashka shinallara cedro yuramanda, apan chambira waska shinallara cera, apan flauta, wamakmanda rurashka, violín, shinallara yawati.

Rurasha rikuchuna shinallara awina



Awisha rikuchina ñawi karay man asha kariguna aychay shinallara warmiguna aychay mana rikurishka pishin ima samira yanapayra churana llikchachingawa payna chaywa katinga nacionalidad kichwa de la Amazonia kikin kawsayguna.



Turkarishka pukllayguna

Kay nacionalidadbi chara pukllana tiyashka alli waytanara, chikuchina comunidad yakuy, katisha apinaguna, muyushitana shinallara rimaskaguna. Mana piwas kariyachikpi runa pukllanagunara kay llakta rurashka pukllanara ima shina chakiwa, makiwa pukllay, chaywak kuyurinishka llakta, barrio puro ima shina apangawa puruntunushka pukllana kuchugurana.

Kikin ministishka sami

Chikangachiska muntunguna kawsay apajuna, sociales shinallara maltaguna, tapurinawka shinallara rikuchinuka payna yuyayra temas kikin kawsay shinallara warmi, payna rikuchishka yuyaygunamanda llukshishka mana tiyashka runa kawsayra rikuchina ima shina tushuna, sachá muyuwa awashkauna, mana churarinun kikin rurashka lachapaguna. Maykan parti pingarinushka, manzhanun, piñanungami nisha runa shimi rimakpi ministin yanapayra runagunara yachachinga shinallara yachana wasigunay.

Warmi puray ninun payna kumunidadpi yachashka pasiva ashka, mana apinun kumunidadpi llankangawa

Akllanun ima shina secretaria, sindicatos mikunagunara puruntunga, ashka warmiuna iyarinun trago upinamanda maykan uras pasanun paywa kariwa shinallar wawagunawa.

Wangurishka comunidad llakichijuna

Tiyan ukumanda, kanshamanda llakiguna wangurishka kumunidadta chawsinga. Kanzhamanda llakiguna allpara kulkiwa mañachikkuna malamgara tarpunga, yuraguna randinga kulki ñawpaktara mañachishka, politicamanda yuyayguna payna kikin yuyayra apiwskay. Shinallara ukumanda llakiguna, rukuyashka estatuto, kabildumanda mana tiyan yanapay payna ima samira rurangawa nikpi, illan runaguna yanapay mingagunay, sambayashka rikurik maltaguna shinallara warmiguna puramnada asamblea tandarinagunay, illan shuk kumuna paktachina sachara arkangawa rurashka.

Kumunidad paktachinaguna runa kawsaybi rikuna

Kumuna shuk ñambira maskasha rurashka allí anga runaguna shinallara naturalezawa Kabildo yanapashkawa shinallara gobierno cenatralmanda instituciogunawa shinallara GADSKunawa shamuk watagunak rimarinushka, taripanga, rimaringa, shinallara llunchingak wangurisha, ima shina comunidad paktachinagunara.

- Rurana ichushkagunara rurasha apana ismukjuna, mana zhas ismukjuna, pishiyachinga allpara waklichiwkunara.
- Rurana Allichina usangak shinallara allpa ukupashkara, mushuk ajuna yanaparinga.

- Practicas amigables de uso, shinallara allpara usashkamanada, pishiyachina tarpuska allpa tularisha ryuta.
- Rurana allí allpamnanda llushik yakura, ukushkaguna, kuchaguna, allpa ukura ak yakuguna, utaguna, yakuguna.
- Shayachina aychana shinallara aychawana, rurana sachá recursos naturales yanapashkawa.
- Wakachingak, arkangak kuchuguna, wakachina arkana biodiversidadta.
- Rikuchina shinallara yanaparina kikin kawsayra.

Kawsayra Rurana ¿maymara ryunchi?

Imaura llakta riksirikpi potencialidades shinallara limitaciones ima charikpi usan rurana allira, ima rurayra apinara, ima iyayra apanara shinallara ima proyectora, programaguna ministin ruranga. Kaywa sakirin ñambi mayma risha nin comunidad shinallara kay yuyayra kun runa kawsayra.

Runa kawsayra rurawshka an proceso político técnico, shuk proyecto común chawpilla shinallara suni plazo, shuklla runa yuyaywa, kaybi ikunun potencialidades de la nacionalidad, allí recursosgunara rurasha kun, ñanga shinallara paktanga sumak anara, ashtaun rikunun limitaciones ima shina paktasha gananga, pishiyanga arkayguna tapurinaguna sociales, se consideran shinallara yuyayguna lughasha paktangawa ichilla, chaypy, suni plazo.

Kallarynchi rikuchisha, ichilla yachisa kay potencialidades shinallara mana ushaywak karan areagunay

Kikin samay shinallara pushak apu

Kikin samay shinallara nacionalidadta pushak apu , anun basados gobierno territorialbi eficiente, oportuna, participativa, justa, inclusiva, incluyente, equilibrada, rikuchina paktaygunara kumuna ayllugunak rurana, administracionbi recursos naturaleskunamanda, ecosistemaguna chaybi ñajuna. Kayguna an potencialidades mana karan ratu kun.

Kamanara ushaskha mana ushaywakta ,tiyan mana rimaywak kabildo ukuy ak pura, tanadarinara ruranga pishi aylluguna paktanushka samba capacidad técnica, administrativa, financiera, mana allí kilkaguna rurashka, mana kuyuriwak puringa llaktapura .Tiyana mana rikshiska planificacion herramientagunara shinallara normativa legal respecto allpa leywa,, illan secretaria kilkagunara kilkana, illan procesos , procedimientos gobierno apugunawa rurana shinallara rimanakuna general, tiyaskapura, Ecuador mamallaktay karu llaktagunawa.

Shinallara. Illan asambleama rijunara apishka, illan sociogunara allí apishka karan sami rurana de uso shinallara usufructo. Shuk partimanda infraestructura illak, mana tiyan ashka equipos shinallara karan sami rurana.

Allpa

Allpa pariju an kallary yuyay, riksichin punda paktak runagunara 1941 watay, ashka potencialidades relacionadas a la existencia awa porcentaje sachá areaguna tuparin piwas mana llangashka. Kay temay kawsachina mana paktanaguna ashka ministiska, relacionadas a la legalización allpa charina raygu, pika llakiguna, yaparishka malangara mañachisha tarpuna.

Ruranaguna kuyrasha kulkira ganana

Kumuna elementos potencialidades pariju apana sachá ambiwa, wachana puray, chagra tarpuna tunu, kucha tiyashka Amaran Kucha potencial turístico ashkamanda. Mana ushayguna apina tukun mana yapa tiyan ruku sachá muyuguna, pishi precio chagra muyugunay, pishin yachana sachá ambira ruranga, mana riksinun allichina samayra kikin yuragunara shinallara ansalla ushanun awasha ruranara, muyugunawa awashka wasi ak utensillugunara.

Karan kikin kawsay

Kay elementuy pluriversidad, riksichishkay llakta kawsay condiciones, shuk relación kawsaygunawa shinallara kumindadgunawa shinallara relacionesde complementariedad runa-sachá, tapanushka potencialidades imara rikunay ashka awa llakina llakta rukuchishka allí kay servicioguna. Shinallara mana paktachinaguna, kayguna kun, shuk motivos, pishi yachana nivel ashkamanda, servicios básicos pishishkamanda, wasi mana allí ashkamanda, pishi energía electri ashkamanda.

Kawsay rikuna

Kawsay rikuna, considerada ima shina kikin llakta kawsay fundamento shinallara nacionalidad, ikuchin imasna tunu relación tiyan mundo fisicuwa shinallara espiritual, ima shina relaciones espirituales ñawpa pasajunawa rinuka mas chayma. Kay sambayaska sumak kawsanga nikpi comunidadpi. Ima shina ayllu wangurishka llutarishka shinallara compromisos de complementariedad Kary -warmi mana paktayguna tukun pishishkamanda procesos mushuk yana shuk manda kawsaywa ima shina churana puray, awisha rikuchina puray, taky shinallara tushuybi. Shinallara mana paktanagunay riksina tukun shuk kawsayguna randijuna puray, sawarina, allpara mañachishkay, yapa randinukp shinallara taragu shinallara drogaguna upinukpi.

Kilkara churasha apana shinallara kikin runa kawsay allpagunara allichina.

Shuk sami utilizacionda rikuchisha tunga shinallara allpagunara allichisha charinga, tapurina parti kuna uraspi condiciones sachá puray ima shina rikurin 85,55% allpaguna charin kikin ruku sachá, 13,22% ikuska rikurin tarbashka allpa. Bloque 1 turmindarin ukuy, kanshamanda ak presionmanda, payna tarbasha apaushka allapara anzhuyachisha apakpi. Chayta tukuy apisha rikukpi, cumuna aylluguna ninushka chagragunara ashka charikta ruranga mama tablagunara llukchina yuragunawa, ichilla sachá muyugunawa shinallara sachá ambigunawa. Shinallara tiyan compromiso tukuygunamanda, wakachinga franjagunara arkanga yakugunara ama tarbangawa ukumanda shamuk yakuguna tiyashkara, manzana kuynta rurarnara centros poblados de Musuk Yuyay, Centro Chicta shinallara Romulo Pelileo ima shina pikagunara pichasha charingawa, tarpuna ñak yuraguna shinallarawamaguna.

Runa kawsay rikusha apana



Rikusha apana 2030 watak runa llakta San Francisco de Chicta paktanga pay ñanara.

- Yanapashkawa sumakta rurasha ringa alpay tukyu sami rikurikgunara
- Charikta rurana allí especies yuraguna shinallara mana allí yuraguna.
- Arkana yakugunara, shinallara aycha, shinallara saha.
- Chacraguna garantizan llakta mikuna valichinga.
- Kikin kawsay mushukyashka shinallara runa shimi utilishaska tukuy llaktay
- Se ha fortalecido la estructura wangurina shinallara llankasha apana.
- Alliyashka sumak kawsay allí servicios basicuswa, sumak wasi, yachana wasi shinallara mushuk comunidad
- Wangurinishka shinallara alliyashka ruanaguna tiawshka.
- Charinuashka allí ñambiunara shinallara planesdesegiridadwa.
- Pioridad muntunguna apinun zhas estado partimanda.
- Kari wawaguna, warmi wawaguna, wangraguna shinallara maltaguna alliyashka payna rendimiento yachawska wasi.
- Warmiguna apanaun dirigencia ruranagunara shinallara kuyrajuna yachaypuramanda shinallara kallary runa kawsaymanda.

Karan sami yuyayra kilkasha awama apana kumunidad paktanga

Paktana estrategiguna atun ñambi an consejo de gobierno rurana, relacionada paktana metagunawa chawpilla, suni plazo. Kay objetibuguna ruranunshuk ñambi lideresguna rinara shinallara kumuna aylluguna ima shina.

1.

Shinzhiana nacionalidad cosas integridad ukuy arkaka paywa allpara. Kaywak shuk documentalda rurana kallarymanda yuyayra nacionalidad kichwa llaktara San Francisco de Chicta 2021 watagama, shinallara mushukyanga 100 por ciento comunas kilkaguna. Chaywa rikuringa interkulturalidad shinallara plurinacionalidad shinallara kikin kawsay kuty allichina.

2.

Re sentir pariju runa-sachas shina rasha arkana kawsak ecosistemaguna shinallara allpa paktachina, wakachina sachá derechuguna kuna uras shinallara washa mushuk akgumana paktana allpara allichisha regulacion rurasha erradicación allpara mañachisha tarpuna shinallara kuty rurana sistemas acuáticos, shinallara yachina, seguridad, riesgo shinallara chapana 2020, allichina tukuy pika wakligunara mayanlla ak ayllugunawa shinallara ar nina mormas kumunitarias, aychawana. Shamuk 2021 watagama allichina an tukuy cumuna allpagunara shinallara maltagunara yachachina arkanga cambio climatico turkariuskara. Kay shamuk 2024 wata charik anga 100 hectareaguna kikin ichilla sachá muyugunawa, ima shina allichina waklishka allpa shinallara arkana yaku franjasgunara, Shamuk 2030 wata kallaringa yachana Raymi arkashkay tiyak aychaguna iñachina shinallara sachamanda muyu yanapayra apina..

3.

Shinzhiana ushay mirachinga, rurasha apasha rina shinallara katurina deforestaciomanda lugar tarpushka, iñasha rina uhayra iñanalla shinallara mayanlla shina rala lugrana mikunara valichinga, shinallara iñana rina integral rural. Chayta lugrana charik ashkawa 100 hectareagunara ambi especiesgunawa, útiles artesaniguna, llankana talleres comunidad enfoquewa, economi populay shinallara solidaria, runa atalbaguna mirashkawa ayllugunak shinallara chagraguna alliyashkawa yachashka katuna muyu estrategigunawa. Chapanchi 2025, 2030 watama tiyachu runa llaktagunak allí ñambiguna shinallara allichishka achu turismo kumunitariobi yachana, estrategias de bioeconomia, malanga libre yura kuty tarpunga shinallara bioeconomía llankanaguna en general.

4.

Wakachina riesgo climático rurashkawa pishiyachinga wakligunara, mushuk yachina, waklishka bioecosistemagunara shinallara pishiyachinabrechas socialisgunara. Kay charin tarbana áreagunara, salud, educación, servicios yanapashkawa shuk sumak kawsay pariju charingawa tukuy runaguna. Ima shina charinga enetgia electrica, tukuy wasigunak, ikunga paneles solares apina. Shinallara 2020 ministin charinga con normas de convivencia shukmanda shamuk nacionalidad ayllugunak. Shinallara 2021 charinanga normas comunitarias allichina interculturales llankanagunara shinallara kuyrana ecosistemagunara. Shamuk 2023 maltawna tukuchinuchu bachilleratu yachayra, shinallara rurashka achu llakta yaku servicio .Shamuk 2024 dirichushka achu tukuy runaguna tiyashka allpa shinallara 2025 charishun allí infraestructurara comunitaria .Shinallara 2030 ikuchishka anga 100% wawaguna ichushka tupariushka ajuna , wawaguna yanapawshka programay shinallara 100 % rukuguna 65 wata charijuna atencion prioritaria programay .Kay watallayra yaparishka runa shimi rimay ,charina talleres ayllu wangurisha apana yacha wasiy ak yayapura shinallara yachakkunawa,. yachaw wawagunara yallichina atun yachana wasima yachangawa, cobertura medikara 100% rurana.

5.

Runa Kawsayra urshachina Nacionalidad San Francisco de Chicta Llaktamanda, Gobierno territorialda kuyuchisha, warmi llutarishkawa shinallara Inrterregionales muntunwa.Kaywa an interculturalidad shinallara plurinacionalidad shinallara awayachina karan tunu kikin kawsay ,munana,estatutos rurana kikin autoidentificacion ima shina Pueblo Kichwa de la Nacionalidad de San Francisco de Chicta, shinallara,kallary yachay iyarina kilcashka 2021 watagama .Shuk parti ,charina an normas kumunitarias shizhiyachinga kumunidad wangurishkara shinallara kuyuchina kawsay kawsachinga 2023 watagama.Shamuk 20230 wata charinanga yachachinara maltawarmiuna iksayanamanda arcana, normas kumunitarias ,mushuk yana uso runa shimi shinallara wawaguna yanapayra apina escolar watay kilkanara iñachisha apanga.

6.

Kuyuchina gobierno territorialda warmi llutarishkawa shinallara Inrterregionales muntunwa,shinallara paktachinga pakllay rurasha apana shuk mushuk ética social.Llukshinga normas kumunitarias pakllay rura hereditaria de usu shinallara usufructu comuna allpay.Ima shina aprobación de normas tapurinara ruranga shinallara wakigunara allichina .Shamuk 2023 charina allichishkara 100 Cabildo infraestructurara Shinallara shamuk 2030 watay yachachishka ana 40 lideresgunara gobierno territorialbi , tiyana yachachina kabilduy ak dirigentegunara shinallara kuyuchina llakta participacionda kumuna llangasha rinay.

Rikuchisha mayma riuk sumak kawsay

Riksinga yapa valik maykan llakigunara allichinga shinallara kaywak charina paklay “indicadores”, ima shina mecanismura tupuna, paktachina rikunga mana plan rurashkawa. Indicadores riparasha rikun gestiones rurashkara shinallara inversiones shinallara rikunga objetivos shinallara metasguna paktachingu nisha.

Paktanaguna

Paktanaguna, lluksishkauna imashina munashka paktana shinallara ushancamanara tupusha, ashka, allí shinallara ima shina timpu munanchi chayta paktachingawa. Kaygunara tupuna indicadoresmanda, rimay tukuy apashkara, ima shina gestiones shinallara acciones en general. Tapushkagunara rimana ¿imara turkarishka?, ¿imasna tukushka chay turkana?, shinallara ¿ima yuyayra charin turkarishkawna?

Kay metaguna Runa Kawsay shinallara llutarisha tukuy rimashkara Objetivos del Desarrollo Sostenible (ODS), shinallara ejesgunara shinallara Objetivos del Plan Nacional de Desarrollo, karan wata, shina an;

Wata 2020

Allicha tukuy mayanlla ak kumuna pika wakligunara; estatutos kunara rurana tupanga autoidentificación Pueblo de la Nacionalidad de San Francisco de Chicta. Allichinga imashina normas kunitarias: +aychana shinallara aychawana, pariju sumak apana mana residentes miembros de la nacionalidad, shinallara pakllay ana hereditariade uso shinallara kumuna allpay ak usufructo.

Wata 2021

Kilkay wakachina kallary kawsay rimay; allichina tukuy comuna areagunara, allichina pika llakigunara shuk kumunagunawa, yachachina 50% maltaunara cambio climatikura arkanga. Imasna normas kunitarias, charina ak allira rurashkara interculturales kawsak ecosistemagunara arkanga mana runagunara, llakigunara allichina shinallara tapurina puray.

Wata 2023

Kachana shinallara allichina tukuy tiyashka prediogunara, rurana gestión allichina tunuy kumuna infraestructurara, awayachina 60% porcentajera bachilleratu yachanara; gestionana yakura kunga tukuy wasigunama shuk red públicamanda.



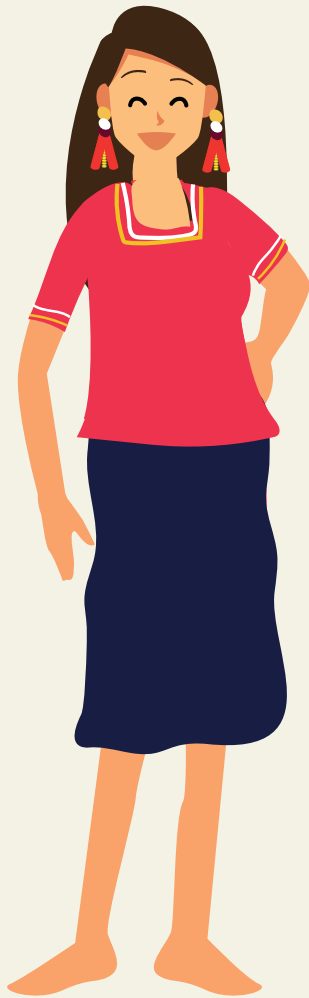

Wata 2024

Kuty tigrachina 100 hectare agunara waklishka allpagunara shinallara arkana yaku frankashgunara, charikyachina 100 hectare agunara kikin ruku sacha muyugunawa; allichina tukuy runaguna tiyashka areagunara.

Wata 2025

Yachachina 30 kumuna ayllugunara, 20 shinallara 29 wata akgunara, yanapayra mañana turismo kumunitariobi.

Wata 2026

Rurana 5 yachana eventusta karan sami kuyrasha kulkira gananara

Wata 2029

Rurana 5 yachana eventusta yurara tarpunga sakisha malangara.

Wata 2030

Rurana ima shina yachan eventusgunara: 5 ñachina arkashkay tiyak aychagunara, 10 yachana kuyranara shinallara llakiguna, 10 arkana maltaguna ama chichunga, 10 kabildu dirigentegunawa, yachachina 40 warmiguna sacha muyu yanapashkawa, 60 runaguna bioeconomías rurana, 40 lideresguna gobierno territorialbi. Rurana talleres: 5 de economía popular y solidaria, 15 sumak aylluna apan yachana wasi ak yayagunawa shinallara yachakukgunawa. Mirachina 20,50 runa atalbara karan ayllu; charina allí tukuy ñambigunara, ikuchina tukuy rucugunara 65 wata akgunara a programas de atención prioritaria imashina warmi wawaguna shinallara kari wawaguna ichushka tupariushka ajuna, programas de atención infantil, mirachina 90% runa shimira rimanga yachakgunay, promotores de MIES shinallara shukguna, runa shimi rimayra kawsachina, shinallara wawaguna wata escolarbi akguna allina kilkanuchu, ministin 6 normas kumunitariasta llukchinga ima shina kumuna wangurishkara shinzhiyachichu shinallara kuyuchinuchu kawsay mushukyachinga, 30 wawagunara yallichina atun yachana wasima yachangawa, Rurana cobertura medica total shinallara yachana rurana salud publica, ima shina talleres de uso de turkarishka ambigunay. Allichina tukuy wasigunara gestionana mana zhas ismuk basura pallangawa. Ministiringa kuyuchina participación 80% kumuna llakta rurana.

Shuk metas kilcashkawna an,tukuy kumuna datosgunara mushuk yachina ,erradicación tarbana allpara mañachinara, kutyllara apina ecosistemas acuáticos allpawna chimbak yakura,tupana shuk kanuwaRomulo Pelileo llaktak,charikyachina 100 hectareagunara ambi yura especisgunawa shinallara artesaniak,shinzhiyana 5 kumuna llankana tallergunara ,iñachina chagra mirachina mediante mejoramiento genérico,yachachina 30 nacionalidad aylluguna muyugunara ,katuna estrategiasbi awayachina 95% kumuna aylluguna runa shimi riman payna karan punzha rimanay ,getionar energía eléctrica tukuy wasiñambiwa anga shinallara kuna 50 paneles solares .Ministin 50 churura pukusha yachanga asambleama kayachinga.

Runa kawsay kumuna San Francisco de Chicta 2020-2030

| WANGULLA SHAYARISHKA” ALLPA” | | | | | |
|---|----------------------|--|--|---|---------------------------------|
| ODS | Wangulla shayarishka | Kawsaymanda rimay | Rikusha apana, atun yanapay, rurasha apana | Shuk kunawa yanaparisha llangana | Llangasha apana yuyay |
| Llaktaguna shinallara kumunidadguna shuk sumak suni llankayra charina | Nacionalidad rimay | Kallary, runa kawsay yachay, iyarina kawsay, ñawpa yachay. | Kilcasha wakachina shamushka kawsayra kumuna shayarishkamanda. Mushuk yachishkara charina kumuna indicadores runagunamanda | Gadpo. Ministerio rector. | 2021. |
| Lugar kawsay shinallara allichina sumak tarbak instituciongunawa | Allpa | Nacionalidad allpa Nacionalidad allpa Aychana shinallara aychawa | Allichina allpa charinara. Allichina llakigunara pikara mana allí charishkamanda. Llukchisha rurana normas kumunitarias arkangawa ruraykunas aychasha shinallara aychawasha. | MAATE, MAG, Sigtieras, Kumuna. Kumuna, Tenencia Política de Pompeya y Taracoa. Kumuna, MAATE. | 2021. 2022. 2020. |

ELEMENTO CONSTITUTIVO “KARAN SAMI RUNAGUNA KAWSAY”

| ODS | Wangulla shayarishka | Kawsaymanda rimay | Rikusha apana, atun yanapay, rurasha apana | Shuk kunawa yanaparisha llangana | Llangasha apana yuyay |
|--|----------------------------|--|---|---|-----------------------|
| Lugar kawsay shinallara allichina sumak tarbak instituciongunawa | Karan sami runaguna kawsay | Llakta; mana nacionalidad aylluguna | Normar Pariju sumak apana kumuna allpay mana socias ajunawa ima shina kawsanun. | MAATE, MAG, Kumuna. | 2020. |
| | | Pariju yanaparisha apana, Intercomunitarias Llaktagunakawsay mana runaguna | Llukchisha rurana kawsay normagunara shizhiyachinga reacciones interculturales. | Kumuna, MAATE, MAG, Nacionalidades Gadpo. | 2020 -2030. |
| Allpay ak ecosistema | | Ikuchina llakta kawsaywa | . Llukchisha Kumunidad paktana arkangawa ecosistemas kawsayra mana runaguna. | Kumuna, MAATE, MAG, Nacionalidades Gadpo. | 2021. |

ELEMENTO CONSTITUTIVO “KAWSAYRA SUMAKTA RIKUSHA APANA”

| ODS | Wangulla shayarishka | Kawsaymanda rimay | Rikusha apana, atun yanapay, rurasha apana | Shuk kunawa yanaparisha llangana | Llangasha apana yuyay |
|---------------------------|--------------------------------|--------------------------------------|---|---|-----------------------|
| Chullagunara Pishiyachina | Kawsayra sumakta rikusha apana | Runa shimi shinallara rimana | Rimana runa shimi aylluguna rurana Shinallara kumunitariaguna | MAATE, MAG, Kumuna. | 2020. |
| | | | Kushiyachina kilkasha yachanara runa shimiy | Kumuna, MAATE, MAG, Nacionalidades Gadpo. | 2020 -2030. |
| | | Ikuk factoresguna Kikin kawsay china | Kilkana estatutura Nacionalidad llakta San Francisco de Chicta. | Kumuna, MAATE, MAG, Nacionalidades Gadpo. | 2021. |

ELEMENTO CONSTITUTIVO “KIKIN USAHAY SHINALLARA PUSHAK APU ”

| ODS | Wangulla shayarishka | Kawsaymanda rimay | Rikusha apana, atun yanapay, rurasha apana | Shuk kunawa yanaparisha llangana | Llangasha apana yuyay |
|------------------------------------|------------------------------------|---|--|---|-----------------------|
| Alianzas pakta-chinagunara lugrana | Kikin usahay shinallara pushak apu | Apana allichinga shinallara llaki Tapurina ñawpakta lugar e yachachina | Kilkana paktana kumunidad llakigunara allichinga Kilkana paktana kumunidad llakigunara allichinga | Kumuna Ministerio de la Gestion Politica, Confeniae | 2021. |
| | | Apana turkarishka ak pakta-chinagunara | Kilkana paktana kumunidad llakigunara allichinga | | 2020. |

Taripasha apana ñambiguna

Taripana métodos rikuna ima tunu metaguna paktanara shinallara estrategias apina rikuchinga imasnara lugrarin shinallara ima alcance charishka .Tiyán sencillas rikuna shina, riksina imasna mirashka kilka an , imasna allpa kilka mushuyashka,imasna llakiguna allichishka ,yupayra allichisha aspisha churashka, y payra allpa hectareagunara alliyachishka,yachachishka runaguna.Riksina imasna norma llukchiska, imasna eventos yachachishka, imasna runaguna yachachishka, imasna wasiguna alliyanuska,shinallara karan shuk metagunawa,rikuna ima acciones rurashka an shinallara ima acciones mana rurashka an .yupayra areagunara paktashka shinalla ima cálculos rurashka pakllay datosta charinga.

Atun yanapaygunara rurana

Rikunga ministin ima proyectuguna relacionados al cambio climático shinallara sumakta mirachina, rurana gobierno locales yanapaywa shinallara gobierno central.Kay imasma ak, ari shina yura tarpuna tasa pishi an kumuna allpay,tiyan llakiguna frontera agrícola yaparikpi allpara mañachikpi shinallara sachamanda, tiyan shuk presión.Chaymanda ima shina shuk proyectoguna llukshinun,iyarín sakisha nisha allpamañachinara malangara tarpunga, ima shina

lumu kuynta ministirin tarpunga ruraykunawa yura tarpuykunara, waklichik, allpara pugriyachik, ichilla yura chingarishka.

Shuk proyectoguna apanunmi kutyllara shayachinami, kishpichina yaku rishkawnaras, yaku ukuy kawsakgunara tigrachina shinallara ruraygunara apisha chakiriun yakugunara chkichina shinalla atun yakuyguna chinagrishka. Shuk puramanada tiyan proyectoguna basurara allichisha rurasha apana, allí yaku charinga rurana kuchu shinallara irus yaku rina uktu, tukuy serviciogunara kuna. Ima shina wasi ruraygunamanda; tuluy kayguna allí kawsayra apangawa shinallara sumak kawsay llaktamanda.

Ima shina tarpu muyu sumakta rurasha rina, se prevé alternativas sachá muyuguna yanapaywa, muyuguna rurana ima shina, café, cacao, maíz, atalba mirachina, yanapana muyugunawa, munana, kawsay, tarpuna especies maderables, no maderables shinallara allichina yuraguna, tukuy kay wanguchishka tarpu muyuwa.

Proyectuguna charinun yachachina procesos ashka llakta segmentoguna; tarbak runawna, maltaguna, warmiguna, wangurishka muntun, payguna charinunga ima shina compromiso, churana practicar yachayguna apishkara, tarpusha rurana, pallana, chiwasha pallana, rimana akllayra yachashkara comuca ayllugunara.

Kumuna shinallara amazonia wanguchishka ikuchishka yuyay

Rikuna allpa iñasha ringa Kumuna San Francisco de Chicta riun rikusha propuestara Plan integral Amazonico (PIA), aprobashka noviembre 2016 rikuchin ima shina Amazonia ecuatoriana turkarishka sumakta apasha rina modelo, maybi primana an wakachinga patrimonio natural shinallara kultural. Llakta derechora rurana, allpara respetosha, kikin local ushay, yanapashkawasumakta rurasha apana recurson renovables shinallara mana renovables, wiñay a la cosecusion sumak kawsay.

Rimashka (PIA) iñasha riu amazonico dirigina pishiyanga sociales llakiguna, kawsachina ruku kawsayra, iñachinga diversificacionda shinallara especialización de talento humano, piwas ari an runa kawsaybi.

Shinallara ley de Planificacion de la Circunscripcion Territorial Amazonica mayo 2018 wata, rikuchinima shina runa kawsayguna apishka ana Gadguna, garantiza anun kulkira inversión, rurana. karan Runa Kawsay planificación instrumento an allpa iñasha rina llaktagunak, shinallara nacionalidades shinallara garantizan participación ciudadana. Kay iyaybi an RunaKawsay de la Comuna San Francisco de Chicta, apishka an perfectamente a los objetivos del(PIA).

una kawsay, Ecuador Mamallakta Awama Apana shinallara Sumkta Kuyrasha Awama Paktachina Yuyayguna

Yanapayra churanga metas del Plan Nacional de Desarrollo 2017-2021, Runa Kawsay Kumuna San Francisco de Chicta, lutarishka 3 ejes estrategicos territoriales, ima shima rikuchin tukuy derechos tukuygunak durante wiñay kawsana, economía servicio de la sociedad, shinallara ashka sociedad. allí estado. Shinallara relaciona 5 objetivos Afirmar la interculturalidad shinallara plurinacionalidad. garantizar derecho de la naturaleza, rurana ushayra mirachinga shinallara delenterno; garantizar shuk sumak kawsay pariju ministirishka tukuy runagunak shinallara kuyuchina pakllay rurana paktachingawa mushuk ética social.

Shuk parti Runa Kawsay de la Kumuna San Francisco de Chicta llutarishka kilcara rurashka yuyay paktachinga 15,17 Objetivos del Desarrollo Sostenible(ODS), ima shina shuk paktachinga rurashka Ecuador mamallacta shinallara 192 mamallaktaguna , yapanga shuk certera ñambi sumak ana, allichina, shinallara parijulla ana kay tukuy mamallaktaguna pachay ,Ecuador aspisha rurashka shutichishka Agenda 2030 wata sumakta rurasha iñanay ,ima shina charin chay objetivugunara, ima shina anun ikuchishka Plan Nacional de Desarrollo shinallara ima shina an rikurishka , Kumuna Runa Kawsaybi chay tegunay, Llaktaguna shinallara Kumunidadguna shuk sumak suni llankayra charina, Lugar kawsay shinallara allichina sumak tarbak instituciones,mirachina, yachashkawa randina, allpay ak ecosistemaguna,Industria ,mushukyana ,infraestructura,Yarkay illak ,allí llangana kulkiguna iñana;chulla anara pishiyachina,Parijulla shinallara genero,allí yaku shinallara allichina charina baruragunara; Yachana shinallara allí ana,allí kawsay ,Pobresa tukurishka,Apinalla energía,Shukgunawa rurasha apana yuyayra tupana.

Arkasha apana yuyay shinallara taripasha rikuna

Tiyan shuk apana yuyay arkanga(rikunga), shinallara taripana, paktachisha apaushkarashinallara procesos Runa Kawsay .Kikin cabildo shinallara kumuna wangurishkay, chashkaguna, técnicos shinallara lideres, yapana anun tunura shinallara procesos rurashkara charingawa ,ima shina ministin rikunga aparianun mana paktachirianun metas rurashkara, shinallara imasna .Chay raigu ministin paktanalla metas achu,tupunalla, kuru, chaupilla, shinallara suni plazo, rikusha apinamaykan entidad gubernamental(local o central) paktachik kuna kikin kulkigunara apanay.

Chaymanda, taripanga shinallara arkanga, kilkasha rurana yuyay shutichishka “metodología semaforización” ima shina churana pukawa tiyashkachu llakiguna mana paktachishkachu chapashkara; churana killuwa rurashkawna pasashka 50% manda 80%, shina akllayra charin pishi rurashka chapashkara; shinallara churana verdiwa ima shina apasha rina yuyay pakatarishka 81% mana asha pasashka.

Asamblea general kachanga payguna ayllu puramanda arkana shuk arcaka equipo shinalla planda taripana, ima shina charinga paktachina informera ruranga shinallarkuna shuk pushak yuyayra katinga metagunara paktachinga.

Kikin samay Ministinaguna shinallara pushak apu

Shuk rurana parti kawsayra apana yuyay tiyan shuk kilkasha rikuchishka 10 watagama (2030), akllashka watagunay shinallara karan wata kikin paktachinawa. Shinallara, tiyan shutichishka” organigrama estructural” ima shina rikuchin chillayra directo ak runara shinallara ima shina rikuchinchi ñawpakma paktanara.

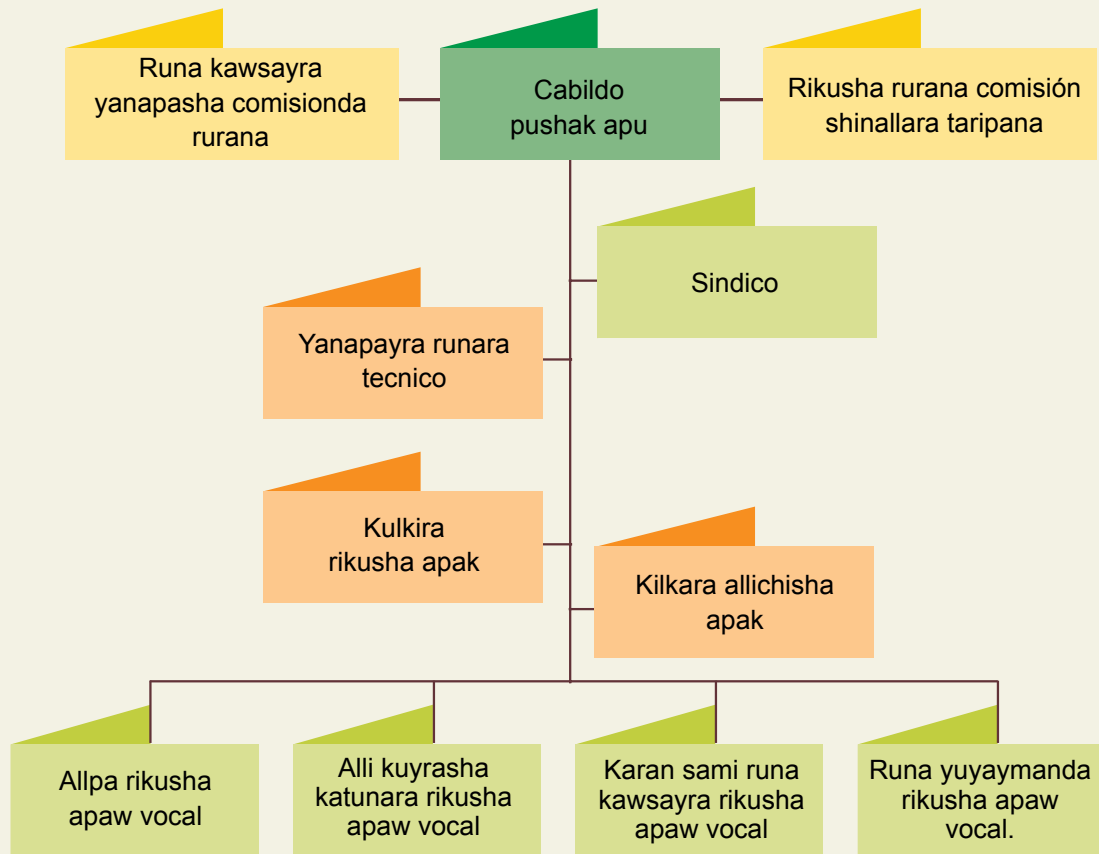

Rurashka Runa Kawsayra 2019 watay kilkasha apak equipo técnico

Kay ankaygunara apawkuna karan shuk partimanada kay organigaramara, kay kilkarin ima shina kuyuchisha apaw shinallara ruraykunara.

Ejecutivu apana yuyay

SKikin samaymanda encargashka shinallara gobiernomanda .,Ima shina Cabildo pushaw apu shinallara Consejo de gobiernora apaw shutichishka, shinallara an gestiongunara paktachik ima shina runa kawsayta yapachingawa.Paktachikunara shukllay wanguchisha kilkashka an;Atun yanapayra mañana tukuringama,parijulla apishka kilkawa instituciongunara iyayra yapasha kukkunawa,yanapayra mañana shinallara rurasaha apanawnay compañana interinstituciones ruraykuay,pariju wanguchisha tarbana shinallara institución publicawa yaparisha tarbana, privadowa shinallara cooperación internacional,ima shina kulkira maskangak, shinallara yanapangak tapurisha apanalugarlla yachachisha ayllu llaktama tukuy proyectora runara tunuy;Cabildora kilkashkara yachachina shinallara normas kumunitariosta yachachina asamblea generalbi imasna rurasha iyayra llukchishka; yuyayra Cabildoma riksichina temaskunara proyectomanada tecnico territorial tarbanara yalingawa, kulkira apaw shinallara kilkasha allichisha apak,rikusha apanawnara rurana,katynaguna shinallara tapurina proyectomanda ruraykunara puruntushka.

Legislativo apana yuyay

Ikuchishka 4 vocales, ima shina maykanbi apinun allpa yanapayra mascana, sumakta kuyrasha kulki tupana, karan sami runa kawsay shinallara runa kawsayra rikusha apana. Charinga paktachinagunara; kuna apana yuyayra wataykilkasha rurashka Cabildura pushasha apaw wata kallariuskay; aprobar Cabildo técnico runa nominara, rimana yuyay shinallara aprobar normas kunitarias Cabildo administracionbi akjuna, puruntuna normas kunitarias allpamanda asamblea generalbi aprobanga; apasha rina kikin comisionda shinallara yanapana presidentera tukuy proceso runa kawsaybi apanay.

Yuyaygunara yanapasha apak

Kumunamanda apak sindico ,pay charinda paktachionagunara :apina cabildumanda apu ministinkagunara, estatutura apamay, reglamentos, normas kunitarias, riksishka ana legalmente kumunara presidentewa pariju kay rurashkay ana judiciales shinallara extrajudiciales ; rimana yuyashka estatutura turkasha rurana, reglamentos kunitarias, yanapana yuyaywa allpa ifana apana consecución, pariju wanguchisha tarbana shinallara articular comisiongunawa yapachina, rikusha rurana shinallara runa kawsayra taripana.

Yuyaygunara rurasha apana

Shayarishkaguna Allpamanada rurasha apasha riw técnico, kilgagunara rurasha apak shinallara kulkira rurasha apak. Payna paktachinaguna tiyanga churashka, estatutuy, reglamentos, normas kunitariaspi.

Ministishkaguna Runa kawsayra Rurasha Apanga

Ministishkaguna runa kawsayra apanga normativos, operativos, técnicos shinallara financieros, chaygunallara shuk kuty rurashkay, aprobados shinallara organizados allinaybi turkarinun fortalezasbi tukuy Cabildo tarbasha rurana.

Kay tunuy, tiyan proyectos ushasha apangawa shinallara rima shina rikuchinchi kaygunara,

Atun yanapaygunara rurana GAD Provincial de Orellanawa (Gadpo).

- Yurara kutillara allichisha tarpuna wakachina kay pacha sumak anga yaku riushkagunara arkana shinallara shuk rurayna apina ima shina enfoque de genero, intergeneracionaldi.
- Charikyachina chagragunag kikin sachá muyugunawa shinallara ambi yuragunawa warmiguna yuyayra churashkawa.

- Ñambira allichina bloques 1 shinallara2, shinallara sachá ñambira allichinamanda bloque1
- Allichisha sumakta mirachisha tarpu muyura katunga runawna mikusha valiringa.
- Mirachisha sumakta apana tarpusha ima shina cacao, café, sara, malanga lugariashkara yura tarpunawnamanda.
- Mirachisha shinallara atabagunara katunga grupos prioritarios ruganunama.
- Wasira rurana shinallara allichina yachana, talleres kuchura allichina comunidadbi ñasha rinara llankasha apana.
- Wasira rurana mististishka runagunak.
- Yachachinaguna an; gestión ambiental; warmigunara sachá muyugunara rurasha apana biocomercio angak; bioeconomía shinallara bioemprendimientos ima shina an enfoque de género e interculturalidad; shinallara relacionadas biocomercio rurasha apanara, enfoque de género e intergeneracionalwa.
- Turbarina shamun kay allpara mañachisha malangara tarpuna shinallara shukkuna.

Atun yanapaygunara rurana Gadpo shinallara GAD parroquiales de Pompeya shinallara Taracoa:

- Feriagunara rurana turkasha apanga muyugunara, sumakmunana shinallara yachayguna runawna mikusha valiringa.
- Arcasha charisha ñachina sachamanda aychagunara warmiguna yanapayra churashkawa.
- Yachachinaguna an; turismo comunitariora llangasha apana enfoque de género e intergeneracionalwa shinallara, rurasha apana Kafé, kakao, sara.

Atun yanapaygunara rurana GAD parroquiales de Pompeya y Taracoa:

- Wasira rurana shinallara allichina infraestructura kumunitaria San Francisco de Chicta.

Atun yanapaygunara rurana GAD parroquial de Taracoa:

- Yakura puringa yanapayra mañana shuk fibra de vidrio kanuara.

Atun yanapaygunara rurana GAD Municipal de Joya de los Sachas (Gadmjs)

- Tigrachina yaku ukuy kawsakgunara warmiguna yanapayra churakpi.
- Allichisa sakina picagunara wangurishka ayllullaktawnay.
- Allichina runaguna tiyashka llaktara.
- Mandaykunara shinallara tiyashka allpamanada pagasha allichina.
- Mandana shinallara allichina kuna kumuna allpay tiyak runagunamanda.
- Proyecto integral kuna an allí yakura chay red publicawa.
- Rurana UBS chay wasigunara karan ayllullaktay.
- Pallana shinallara yanaparishkawa apina mana ismuna basurara.
- Yachachinaguna an; allí ana shinallara kuyrarina ayllu llaktay llaki tukunamanda; shinallara; sumak apana kikin ayllu ukuy, rikuchisha kari, warmi wawaguna paktachinara, maltaguna, yachana wasi ak yayaguna shinallara yachakukjuna, kuyraringa wakli ñambira ama puringa shinallara malta warmiguna chichunamanda.

Atun yanapaygunara rurana Gadpo, Municipio de Joya de los Sachas shinallara GAD parroquiales de Taracoa y Pompeya

- Vallichina yachak tiyashkara ima shina ushayuk, shimira chimbachik, sachá ambimanada yachak tangasha rurana kuyrarinamanda, ambina, aycha nanayra allichina shinallara wayrachina allichinga.
- Wanguchina yachachinga unguigurana kuyrarinamanda shinallara ambirina wasimanada.
- Rurana anzhuyachinga salud paktangawa con énfasis en grupos de atención prioritaria
- Kay programa anzhuchina kari, warmi wawaguna shinallara maltaguna ichurisha riushkay paywa yaya

Atun yanapayguna Comuna San Francisco de Chicta rurashkawa

- Yanapayra mañana ima shina an; energía eléctricarurana tukuy wasigunak; allichina shinallara mushuk yachina kumunales allpa kilkara; shinallara, allichina infraestructura kumunitaria cabildo rurasha apanaga.

- Wangurishka muntunguna economía social shinallara solidaria nishka.

- Astauwbas runa shimi; mushuk yachina shimi rimayra; rimasha kikin aylluguna ruranay shinallara comunales; wanguchina runa shimiy kilkanara concursugunara ruranga

- Rurana, allichisha llukchina shinallara yachachina normas kumunitariasta: Ecosistema kawsayra llaktagunara arkanga mana runaguna; uso de derechos hereditaria kunga shinallara usufructo; kawsay mushuyachinaga: kumunay kawsak mana sociogunama; socioculturalista rurasha apangawa takurinagunara, pukllachinagunarae interculturales; kumunidad wangurishkara shinzhiyanga shianlla kikin kawsayra mushuk yachinga; llakigunara allichinga; yanaparisha tapurisha apanay; aychana shinallara aychawana llanganara.

- Estatutura rurana nacionalidad kichwa autoidentificacion charinga.

- Awayachina ima shina ruranara ushak kawsay kumunicacionda

- Kutillara Atarichina ñawpamnda yachaiguna, nacionalidad kichwa San Francisco de Chicta.

- Mushukyachina tukuy shutigunara apishkara kumuna ayllugunamanda.

- Kutillara shayachina kay ruku kawsayra pueblo de la Nacionalidad Kichwa de San Francisco de Chicta.

- Yanapayra mañana anzhuyachinga kumunay bachillerato intensivura charinga.

- Rikshichina kari, warmi nacionalidad kichwa ayllu llaktamanda katinuchu yachanara atun yachana wasima.

- Yachana yanapayra mañana; kumunidad yanaparina, shinalla yanaparina; maltaguna manltaguna ama chichungawa yachana wasi ak mamagunama shinalla yayagunama, gobierno territorialbi ima shinan enfoque de genero y generacional.

- Yachachinacabildo ak ruanagunara rurasha apanara llaktay apugunakpi yanaparisha apana herramientas.

Kumunidad paktachina ministiguna

Munaywa charina kay kumunay kazhuchinara aycha shinallara aychawana ruranara, chaybi mana kawsak sociogunama kumuna nacionalidad kichwa San Francisco de Chicta, ima shina kazhunara shinzhiyachsha parijumanada charinga, katurinagunara shinallara pukllanagunara enfoque interculturalwa, ecosistemara arkanga, kawsay mushuk yachinga, llakiguna allichina rurasha tapurisha yanaparina shinallara uso de derechos hereditaria rimana shinallara usufructo ñawpamanda tiyashka allpagunay. Kay llakiguna tuparikpiga kay kazhuchijuna misnistin mana aprobacionllara, shinallara runaguna yanapayra, sima shina especializado yanapayra, shinallara kay llaktamanda mana asha karu llaktamanada wanguris+ka muntunmanda ak técnico.



Ministiska ruranaguna

Ministigunara apana kay pariju bienes materiales, insumos shinallara yanaparinaguna, ministiskara Cabildo allira ringa shinallara ruranara apana. Ikun infraestructura allichinaguna, wakachinagunara charina shinallara chaybi runaguna, instalación de equipos informáticos, rimana redeskuna, tarbana kuchuy ak materiales e insumos shinallara shuk kanuwa ima shina chay ukuy pruringa.

Ministishka tecnicosguna

Kay ukuy rurana rikusha ikuchina maykan ganasha shutichishka runara, ocupar cargos; Allpara Yanapasha Apana Técnico, Kulkira Rickusha Apak shinallara Kilkara Rurasha Apak, tarbana paktachinga jornadas completas. Cabilduy equipo ukuy tarbak tukunun shinallara mingarishka planda rurasha apanga shinallara pariju dirichu instituciones publicaswa, privadas shinallara cooperación internacional ima shina tiyashka allpa ukuy rurasaha apajuna.

Kulki ministiguna

Ima shina Runa Kawsay shuk yanaparina kumuna allpay iñaringa shinallara yanapan ima shina rikuchin el Plan Nacional de Desarrollo, el Plan Integral Amazonico shinallara sumakta iñachisha apana, ministin yanapayra shinallara Estado apina, imasna rikuchin Ley Organica de Tierras Rurales shinallara Territorios Ancestrales chay art.77, ima shina rikuchinplakllayimasna estado riksishka comuna allpara shinallara tunga ministishka kulkigunara. Kayta apisha, ima shina yacharin kulkira tukuy kuwshka Cabildoma paktan US\$3720,00 wataguna. Kay kulkira kushkay illan yanapanawna, incentivos Cabildora apaw ayllugunak.

Karan sami yuyayra churasha apana

Ministin Alli anara Runa kawsay charichu parijulla ruranawnara Plan Nacional de Desarrollo (PDN)2017-2021, kay cabildura yanapan paywa estrategiagunay yanapayra mañanay shinallara paywa gobierno allpa. Shinallara shuk ministiskawna, kunga invertir allí tunuy kulkigunara, ima shina alpapunara ima shina llaktagunara, shinallara chay pachay, charina karan sami innovadoraras rurasha apanga shinallara taripanagunara, paktachisha pariju yanaparinagunara.

Kay kumuna yanaparina aspectos planes de gobiernoy apuguna akllarishkay karan GAD, Asamblea general kachanga shuk Comisión (ikuchishkara manera paritaria e intergeneracional), rurasha kallarchu mushuk yachinga runa Kawsaymanda. Asamblea general shinallara kachanga shuk yanapana Comision yapanga planbi, ikuchishkara por representantes de sectores poblados, ima shina duranunga payna tarbasha apana periodoy chaywan akllashkawna. shinallara rikusha kuyranga shinallara taripanga Runa kawsaymanda, Asamblea general kachanga kumunamanda profesionalesgunara, yachachikguna, shukmanada profesionalesgunar nacionalidad puramanda, ima shina yuyara churanunga rurasha apana planda ima shina paktachinga Cabildo, consejode gobierno metagunara apanga, 2030 watagama.

Churasha rikuchina shinallara yachachina runa kawsayra

Runa kawsay an shuk yanaparina herramienta yanapayra maskana Comuna aylluguna, ima shina paktashka ana mana lideresgunamandalla chay 3 llaktagunamanda, shinallara yachana wasimanda directivagunawa, GAD apugunawa, tukuy kikin ayllu llaktamanda, ikuchishkawna wangurishka muntunguna, warmiguna, maltaguna.

Runagunara yachachisha rurana shinallara empoderamiento anga Cabildo liderashka, chaywak rimarishka; kilka katina Runa Kawsaymanada shinallara riksichishka potencialidades shinallara limitaciones del territorio; yachachina wangurishkay llukchishkagunara; ikuchina Plan Operativo Anual de Cabildo, proyectos llankasha apana kay watamanda ak; yachachina datos estadisticos; apina decisiones yanapayra información akta Sistema de Indicadores Sociales de la Comuna, Rurana shinallara aprovana normas comunitarias. Puchukaybi rinama charishkara Plan de Vida de San Francisco de Chicta tukuy raymigunay kayachishkagunay, yachana wasimanda yayagunawa tandinagunay, llakta apugunawa tandinay, asambleas, talleres Cabildo yanaparinay manasha yanapanga chashkawna.

Atun yanapayguna wanguchisha kilcashka Kumuna San Francisco de Chicta

| Atun yanapay | Rurasha paktanaguna | Paktanagun | Yanapayra maskana |
|---|---|--|---|
| ALLPA | | | |
| Kallary yuyayra tigrachisha rurana proyecto del Pueblo de la nacionalidad Kichwa de San Francisco de Chicta | Historia Kilka wakachisha apana kumuna kallarishtara. | Kilka waskachishkara rikuchina | Gadpo-Cultura |
| Ñawpa allpamanda posesión hereditaria allichisha apana atun yanapay | Mandana, allichina shinallara llukchina tiyashka kumuna allpamanda | Allichina 100 tiyashka allpagunara chaybi ak posesionariosgunama kumuna allpagunara | Kumuna-Municipi de Joya de los Sachas-Municipio de Orellana-ST-CTEA |
| Atun yanapayra yapasha apanamanda políticas ambientales yanapayra apasha shinallara allpara sumakta rurasha apana | Sambayashka allpagunara mañachinamanda tukuy samira tarpunga. | Mañachishka areagunara tigrachina malangara tarpunamanda shinalalara shukguna. | Kumuna-MAG-MAAE PROAmazonía |
| Atun yanapay kumuna pikagunara allii churanga. | Allichina pika llakigunara pariju tiyak kumuna ayllugunawa | Allichina 100% hectareagunara pikamnada llakigunara. | Kumuna-MAATE-MAG-Tenencia política de Pompeya shinallara Taracoa |
| YUragunara kuty tigrachisha taupuna proyecto sachagunara kuyrasha yakugunara arkasha shinallara beneficios alternos con enfoque de genero e intergeneracional | Tigrachina sachara kuyrasha rurangawa, yakugunara arkana shinallara shuk ministrishkaguna aserana yuragunawa shinallara mana serana yuragunawa. | Tigrachina 100 hectareagunaramasna aserana yurawnara shinallara mana aserana yuragunara. | Gadpo-Kumuna-Proamazonia-Gobierno parroquial de Pompeya |
| . Yachachina proyectora kishpichina yuyayra kay pacha turkariushkara | Yuyayra shizhiyachina ambientera alli apanga | 40maltaguna yachachishka | Gadpo-PROAmazonía |
| Kay proyecto an yakuy kawsakgunara tigrachina warmiguna yanaparishkawa. | Yapachinapishiyachisha tupunga kuty charinga kumuna yaku ukuy kawsakgunara. | Rikusha rurangawa yanapayra mañana watay alli yakura charinga 2030 | Municipio de Joya de los Sachas shinallara Orellana |
| Plan de seguridad ciudadanara rurana proyecto kumuna San Francisco de Chictay | Kishpichina ayllu llaktara yaku undashka llakimanda Romulo Pelileo llaktay. | Rurana shuk yachachinara watay ama yuku undashkay llakira charinga. | Municipio de Orellana Gobierno parroquial de Taracoa |
| Yakura purinara kuna proyecto Romulo Pelileo ayllu llaktama. | Rurasha apanga kariyachina mirachinawnara ima shina kun yakuy allí purinara ayllu llaktama. | Tupanaa 1 fibra de vidrio rurashka kanua, motor shinallara 40chalecos salvavidas. | Municipio de Orellana Gobierno parroquial de Taracoa |

| Atun yanapay | Rurasha paktanaguna | Paktanagun | Yanapayra maskana |
|--|---|---|---|
| ALLPA | | | |
| Yachachina proyecto en bioeconomiashinallara bioemprendimiento ima shina an enfoque de genero e intergeneracional | Yachachina karan sami yuyayra biocormecio ruranga warmiguna economicamente activas kunara. | Yacchana 40 warmiguna shinallara 20 kariguna alternativas económicas biocomerciobi shinallara bioconocimientoy. | Kumuna-Municipio de Joya de losSachas-Ministerio de turismo-ST-CTEA |
| Ñawpa timpu chagrara charikyachina proyecto mana aserana yuraguna especiera shinallara sacha muyugunara, tarpushkagunara rikuchinga yurara tarpunamanda lugarakguna. | Allichina nacionalidad mikuyra sasichishcha | Charikyachina 100h chagramanda muyuguna biocomercioebak 2030 watagama. | Gadpo-ST-CTEA |
| warmi yanaparishkawa atalbaragunara ifiachina proyecto | Kuna wasiy ifiachishkara aychara kumuna ayllugunak | Rurana 90 iru malla kuralgunara runa atalbara ifiachinga. | Gadpo-ST-CTEA |
| Rurana, allichina atun yanapay shinallara yachana. Talleres wasigunara llankasha kumunidad mirachisha ruranga | Rikuchina ganasha tarbanara apana bioconocimiento shinallara bio comerciowa | Paktana 60 runaguna kulki ganayra rurasha apanga payna kikin yuyaymanda | Gadpo-ST-CTEA-Comuna |
| Yachachina proyecto ecoturismoy kumunitariora llangasha apana kari,warmi e intergeneracioinal e interculturalidad | Yacahachina turismo kumunitariobi yanapayra mañanga | Yachachina 30 runagunara 20-29 watagama | Kumuna-Ministerio de Turismo-Gadpo |
| Wanguchisha turkana feria proyecto ima shina anmuyuguna, sumakta munana shinallara yachayguna muyugunara mikusha valichina. | Tigrachina shinallara rikuchina muyuguna tarpunara ima shina an; muyuyguna, sumak munana shinallara nacionalidad yachayguna | Wanguchisha watak rurana feria | Gadpo-Proamazonia |
| Katurinamanda planda rurana proyecto tarpu muyugunara Kumuna San Francisco de Chicta. | Rurana oferta tunu shinallara tarpu muyugunara ashka katurikpi, katuna kuchu shinallara allí vallichisha. | Rurasha llukchina plan. | Gadpo Municipio de Orellana. Mlpro-MAG-MAATE |
| Ñambira allichina proyecto bloque 1 shinallara 2 Kumuna San FRanciso de Chicta. | Yanapayra mañana watak rumi ñambigunara allichinga bloque1 shinallara 2 Kumuna San Francisco de Chicta | Ñambi allichina yanapayra rurana 6,5kmMushuk Yuyay-Centro ñambi, shinallara5km Taracoa -San Francisco | Gadpo Municipio de Orellana. Mlpro-MAG-MAATE |
| Sacha purinañambiunara rurana proyecto bloque 1 Kumuna San Francisco de Chicta. | Rurana yanapayra mañana 8km sacha ñambira bloque 1 | Sacha ñambira Rurana yanapayra mañana 8km Pompera-Chicta-union Milagreña. | Gadpo |

| Atun yanapay | Rurasha paktanaguna | Paktanagun | Yanapayra maskana |
|--|--|---|---|
| ALLPA | | | |
| Kimsa runaguna tiyashkara allichina proyecto | Usora rurasha charishkara allichina shinallara runaguna allpa tarbasha tiyashkara 3 ayllu llaktagunamanda. | Allilicha 3 ayllu llaktagunara | Municipio de Joya de los Sachas-Kumuna |
| Estado atun yanapayra yapashka ikuchingawa kay programara poblaci3n de grupos prioritarios. | Iñachisha paktana gobierno yanapayra apiu runa muntunma | Paktana yanaparinarara 100% gobierno yanapayra apiu runa muntunma | Municipio de Joya de los Sachas—Gadpo-MIES |
| Mushuk yachisha shinzhiyana atun yanapay shinallara runa shimira rimangak. | Mushuk yachina runa shimi rimayra yachana wasi tarbasha apanay | Paktana ima shina 95% kari, warmi wawaguna riamanuchu runa shimi | Kumuna-Unidades educativas-Dsitrito educativo. |
| Oferta educativara allichina atun yanapay shinallara cobertura de servicios yapana. | Mirachina nacionalidad aylluguna yanapayra ima shina bachillerato yachanra tukuchishkara | Paktana 80%runaguna yachashka | Kumuna-Unidades educativas-Dsitrito educativo |
| Wanguchisha yachanara rurana unguigunara kuyranay shinallara salud publica | Yachachina unguyguna kuyrarinamanda salud publicay | Yachachina unguiguna kuyrarinamanda salud publicay | Kumuna Ministerio de Salud |
| Paktanai wasira rurana atun yanapaywa Kumuna San Francisco de Chicta. | Allichina condiciones de habilidad kumuna wasigunay | Runara, allichina 90%wasigunara enfasiswa agrupos de atenci3n prioritaria | Kumuna-Miduvi-Municipio de Joya de los Sachas |
| Yachachina atun yanapay yapasha all3i wasira charinga shinallara all3i serviciosta charina | Allichina condiciones de habilidad kumuna wasigunay | Yachachina 25%rukugunara 20 waata rural wasigunara rurana | Miduvi-Gadpo-ST-CTEA |
| Atun yanapay wangulla tiyachu all3i yaku kunga Kumuna San Francisco de Chicta | Yakura kuna kumuna ayllugunama | Yakura kuna 90 kumuna ayllugunama | Kumuna-Municipio de Joya de los Sachas-ST-CTEA |
| UBS rurana atun yanapay Saa tiyak wasiguna en sectores poblados | Kuna unidades b3sicas sanitarias ayllugunama karan parti kawsakgunama | Runana 90 unidades b3sicas sanitariasgunara | Kumuna-Municipio de Joya de los Sachas-ST-CTEA |
| Mana zhas ismura basurara apina proyecto shinallara aprovechana mana zhas ismuna basuramanada. | Yanapayra mañanaman zhas ismukbasurar pallanga | Apashitana 100%mana zhas ismuk basurara | Kumuna-Municipio de Joya de los Sachas. |
| Atun yanapay kay energia electricara kuna 100 runaguna tiyashka wasigunama | Yanapayra mañana kunga energ3a el3ctrica tukuy centros pobladosma | Ruranahuk 90%wasiguna charinga servicios de energ3a el3ctrica. | Kumuna-Empresa Electrica |
| Runa Proyecto shinallara allichina infraestructura kumunitaria de San Francisco de Chicta. | Yanapayra mañana allichinga infraestructura kumunitariara. | Allichina 100% infraestructura kumunitaria | Municipio de Joya de los Sachas-Municipio de Orellana |

| Atun yanapay | Rurasha paktanaguna | Paktanagun | Yanapayra maskana |
|---|---|--|---|
| ALLPA | | | |
| Mushuk yachina yachak kunamanda atun yanapay shinallara yachayguna allí apaguna shinallara sachamandaushayra. | Kuty shayachina ruku kawsay yuyayra sacha aimbi rurana yanaparinará shinallara unguay allichinamanda | Llakta apishaka sacha ambi rurayra. | Gobierno Municipio de Joya de los Sachas-ST-CTEA-MSP |
| Atun yanapay ayllura Shinzhuyachisha yachachina shinallara kunitario. | Aylluguna yachachina maltaguna chichunamanda, mana alligunara rurana sustancias adictivara apisha shinallara yashachina warmi, kari waklinunamanda. | Rurana 5 yachachina raymigunara | Municipio de Joya de los Sachas-Consejo de Protección de Derechos, Defensoria del Pueblo. |
| Atun yanapay mushukyachisha kawsay valores shinallara shinzhuyachina kikin kawsay Pueblo de la nacionalidad kichwa San Francisco de Chicta. | Mushu yachina kawsay valoresgunara nacionalidad kichwara. | Paktachina yanaparinará 80% llaktara kawsay mushuk yachina raymigunara. | Kumuna-Confeniae-Secretaria de Dechos Humanos |
| KIKIN SAMAY SHINALLARA PUSHAK APU | | | |
| Allichiana atun yanapay shinallara infraestructura kunitariara yanapayra churana Cabildo kuchuguna tarbasha apanuchu. | Allichina aylluguna sumakta kawsayra charinga | Paktachina ruraykunara apana kuchura. | Kumuna-Gadmjs |
| Yachachina atun yanapay allpara rikusha apaw rurasha rinara ima shina enfoque de genero, intergeneracional, interculturalidad, unguishkawna shinallara runaguna puririnamanda | Yachachina ima shina lideres kunitariosgunara payna allpagunay allí rurangawa. | Yachachina 40 lideres kunitarios | Kumuna- Direccionde nacionalidades del Gadpo |
| Yachachina atun yanapay Cabildu ukuy ak runagunara llaktama yanapaygunara allí rurasha apanga. | Yachachina Cabilduy ak runagunara llaktama yanapayra allí ruranga, shinallara comunidadpi kazhuchinagunara apanga. | Rurana 10 yachachina raymigunara. | Kumuna Secretaria de Derechos Humanos-Confeniae |
| Shinzhuyachina apana atun yanapay participación ciudadaniyawa shinallara kunitadpi | Yachachina nacionalidad ukuy apajunara kunitay yanaparinará shinallara participación ciudadana. | Yachachina 100 warmigunara shinallara maltagunara29 wataurayma charijunara participación ciudadnia yanaparinará. | Defensoria del Pueblo-Cpccs-Kumuna-Confeniae. |





www.ambiente.gob.ec



AgriculturaEcuador
Ambiente_Ec
Pnud Ecuador
PROAmazoniaEC



AgriculturaEc
Ambiente_Ec
Pnud Ecuador
PROAmazoniaEC

Ministerio del
Ambiente, Agua y
Transición Ecológica

Ministerio de
Agricultura
y Ganadería

**Gobierno**
del Encuentro